



## Imprimante laser Brother

**HL-2030**

**HL-2040**

**HL-2070N**

# Guide de l'utilisateur

### **Pour les utilisateurs malvoyants**

Vous pouvez lire ce Guide de l'utilisateur avec le logiciel de synthèse vocale Screen Reader.

Avant de pouvoir utiliser l'imprimante, vous devez d'abord configurer le matériel et installer le pilote.

Veillez vous reporter au Guide d'installation rapide pour installer l'imprimante. Vous pouvez consulter la copie papier qui se trouve dans le carton.

Veillez lire ce guide attentivement avant d'utiliser l'imprimante. Conservez le CD-ROM à portée de la main afin de pouvoir le consulter facilement en cas de besoin. Vous pouvez également lire ce guide au format HTML en visitant notre site Web à l'adresse <http://solutions.brother.com> ou en y accédant directement à partir du CD-ROM.

Veillez consulter notre site Web <http://solutions.brother.com> pour les réponses aux questions fréquemment posées (FAQ), le service après-vente, les questions techniques et les derniers pilotes et utilitaires.

# brother®

Imprimante laser

## Série HL-2000

Guide de l'utilisateur

### Consignes de sécurité

Ce Guide de l'utilisateur utilise les icônes suivantes :



Ce symbole indique les procédures à suivre afin d'éviter tout risque de blessure.



Ce symbole vous avertit d'un éventuel choc électrique.



Ce symbole indique que la température de certains composants de l'appareil peut être élevée et que vous ne devez pas les toucher.



Les mises en garde décrivent les procédures à suivre pour éviter ou empêcher des dommages possibles à l'imprimante ou à d'autres objets.











Ce symbole vous avertit lorsque des dispositifs ou des opérations ne sont pas compatibles avec l'imprimante.

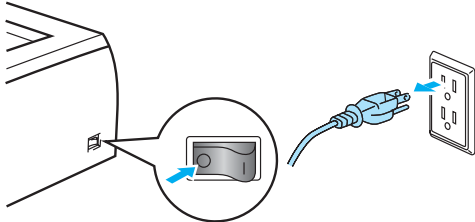

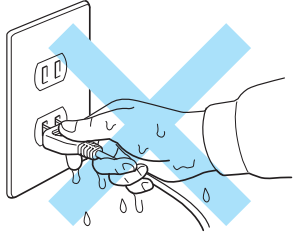
Les remarques apportent des solutions à certains problèmes ou donnent des conseils sur le fonctionnement de l'opération en cours avec d'autres fonctions.

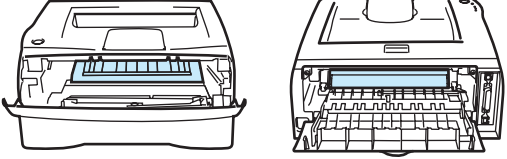
## Pour utiliser l'imprimante en toute sécurité

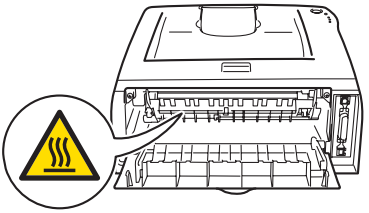
 	<p>L'imprimante contient des électrodes haute tension. Avant de nettoyer l'intérieur de l'imprimante, veillez d'abord à toujours la mettre hors tension et à la débrancher de la prise secteur.</p>	
	<p>Ne manipulez pas la prise avec les mains mouillées. Vous risqueriez de vous électrocuter.</p>	
	<p>Lorsque vous venez d'utiliser l'imprimante, la température de certains de ses composants internes peut être extrêmement élevée. Lorsque vous ouvrez le capot avant ou arrière de l'imprimante, ne posez jamais les doigts sur les parties représentées en grisé dans l'illustration ci-contre.</p>	 <p style="text-align: center;">Intérieur de l'imprimante (Vue avant)      Ouvrez le capot arrière. (Vue arrière)</p>
	<p>Une étiquette de mise en garde est apposée sur l'ensemble de fixation. Veillez à laisser cette étiquette en place et à ne pas l'endommager.</p>	
<p>N'utilisez pas d'aspirateur pour nettoyer du toner renversé. La poudre de toner risquerait d'enflammer l'intérieur de l'aspirateur et d'y mettre le feu. Veillez nettoyer la poudre de toner à l'aide d'un chiffon sec et non pelucheux et la jeter conformément à la réglementation locale en vigueur.</p>		

### ATTENTION

Nettoyage de l'extérieur de l'imprimante :

- Vérifiez que l'interrupteur d'alimentation est éteint et que l'imprimante est débranchée.
- Utilisez des détergents neutres. L'emploi de liquides volatils de type diluant ou alcool à brûler peut abîmer le revêtement externe de l'imprimante.
- N'employez pas de produits nettoyants contenant de l'ammoniac.

## Marques

Le logo Brother est une marque déposée de Brother Industries, Ltd.

Apple, le logo Apple, Macintosh et TrueType sont des marques déposées d'Apple Computer, Inc aux Etats-Unis et dans d'autres pays.

Epson est une marque déposée et FX-80 et FX-850 sont des marques commerciales de Seiko Epson Corporation.

Hewlett Packard est une marque déposée et HP LaserJet 6P, 6L, 5P, 5L, 4, 4L 4P, III, IIIP, II et IIP sont des marques commerciales de Hewlett-Packard Company.

IBM, IBM PC et Proprinter sont des marques déposées de International Business Machines Corporation.

Microsoft, MS-DOS, Windows et Windows NT sont des marques déposées de Microsoft Corporation aux Etats-Unis et dans d'autres pays.

ENERGY STAR est une marque déposée aux Etats-Unis.

Citrix et MetaFrame sont des marques déposées de Citrix Systems, Inc. aux Etats-Unis.

Tous les autres termes et noms de marques et de produits mentionnés dans le présent Guide de l'utilisateur sont les marques déposées de leurs détenteurs respectifs.

## Note d'édition et de publication

Le présent guide a été édité et publié sous la direction de Brother Industries Ltd. Il reprend les descriptions et les caractéristiques les plus récentes du produit.

Le contenu de ce guide et les caractéristiques de ce produit peuvent être modifiés sans préavis.

Brother se réserve le droit d'apporter, sans préavis, des modifications aux caractéristiques et aux éléments contenus dans le présent guide. Brother ne saurait être tenu responsable d'un dommage quelconque (y compris en cas de dommages indirects) causé par la confiance accordée aux éléments présentés ici, ceci comprenant, sans pour autant s'y limiter, les erreurs typographiques ou autres liées à la publication.

©2004 Brother Industries Ltd.

## Transport de l'imprimante

Si vous devez transporter l'imprimante pour quelque motif que ce soit, veuillez l'emballer avec soin pour éviter de l'endommager lors du transport. Il vous est conseillé de conserver l'emballage d'origine à cette fin. Il convient également d'assurer correctement l'imprimante auprès de votre transporteur.

# Table des matières

## 1 A propos de l'imprimante ..... 1-1

Contenu de l'emballage .....	1-1
Câble d'interface.....	1-1
Vue avant .....	1-2
Vue arrière.....	1-2
Choix d'un emplacement pour l'imprimante.....	1-3
Alimentation électrique .....	1-3
Conditions d'exploitation.....	1-3
Quel type de papier utiliser ? .....	1-4
Type et format du papier .....	1-4
Papier recommandé .....	1-5
Zone imprimable .....	1-6
Portrait.....	1-6
Paysage .....	1-6
Méthodes d'impression.....	1-7
Impression sur papier ordinaire, papier fort et transparents.....	1-7
Impression sur papier ordinaire, papier fort ou transparents à partir du bac à papier.....	1-7
Impression sur papier ordinaire, papier fort ou transparents à partir de la fente d'alimentation manuelle .....	1-10
Impression sur papier épais, des étiquettes ou des enveloppes.....	1-13
Impression sur papier épais, étiquettes et enveloppes à partir de la fente d'alimentation manuelle .....	1-13
Types d'enveloppes à éviter.....	1-16
Impression duplex (recto-verso) .....	1-17
Règles à suivre pour l'impression recto verso.....	1-17
Impression recto-verso (impression duplex manuelle) .....	1-17
Impression duplex manuelle à partir du bac à papier.....	1-17
Impression duplex manuelle à partir de la fente d'alimentation manuelle .....	1-18
Sens du papier pour l'impression en mode duplex manuel.....	1-19

## 2 Pilotes et logiciels ..... 2-1

Pilote d'imprimante .....	2-1
Pour Windows®.....	2-3
Fonctionnalités du pilote d'imprimante .....	2-3
Pour Macintosh®.....	2-12
Désinstallation du pilote d'imprimante .....	2-14
Pilote d'imprimante pour Windows® .....	2-14
Pilote d'imprimante Laser Brother pour Macintosh® .....	2-15
Logiciels.....	2-16
Logiciels pour réseaux.....	2-16
BRAdmin Professional.....	2-16
Assistant de déploiement de pilote.....	2-16
Logiciel d'impression en réseau .....	2-16
Web BRAdmin .....	2-16
Sélection automatique d'émulation.....	2-17
Console d'imprimante à distance.....	2-17
Installation et utilisation de la console d'imprimante à distance .....	2-17

<b>3</b>	<b>Panneau de commande</b> .....	<b>3-1</b>
	Indications d'appel technicien.....	3-5
	Touche du panneau de commande (touche Go).....	3-7
	Impression d'une page test .....	3-8
	Avec le panneau de commande.....	3-8
	Avec le pilote d'imprimante.....	3-8
	Impression de la page des paramètres de l'imprimante.....	3-9
	Avec le panneau de commande.....	3-9
	Avec le pilote d'imprimante.....	3-9
	Impression des polices (HL-2070N) .....	3-10
	Avec le panneau de commande.....	3-10
	Avec le pilote d'imprimante.....	3-10
	Paramètres réseau d'usine (HL-2070N).....	3-11
	Paramètres réseau d'usine avec protocole APIPA désactivé (HL-2070N).....	3-11
<b>4</b>	<b>Options</b> .....	<b>4-1</b>
	Serveur d'impression sans fil (NC-2200w) .....	4-1
	Serveur d'impression (NC-2100p) (pour le modèle HL-2040) .....	4-2
<b>5</b>	<b>Entretien périodique</b> .....	<b>5-1</b>
	Remplacement des consommables.....	5-1
	Cartouche de toner.....	5-2
	Message Toner insuffisant .....	5-2
	Message Toner vide .....	5-3
	Remplacement de la cartouche de toner.....	5-3
	Tambour .....	5-7
	Message Changer tambour.....	5-7
	Remplacement du tambour .....	5-8
	Nettoyage .....	5-11
	Nettoyage de l'extérieur de l'imprimante .....	5-11
	Nettoyage de l'intérieur de l'imprimante .....	5-12
	Nettoyage du fil corona.....	5-13
<b>6</b>	<b>Dépistage des anomalies</b> .....	<b>6-1</b>
	Identification du problème.....	6-1
	Messages d'erreur du contrôleur d'état .....	6-2
	Impression des messages d'erreur.....	6-3
	Gestion du papier .....	6-4
	Bourrages papier et comment les éliminer .....	6-5
	Autres problèmes.....	6-10
	Pour les utilisateurs de Macintosh® avec interface USB .....	6-10
	Amélioration de la qualité d'impression .....	6-10
	Résolution des problèmes d'impression.....	6-15

## **A** Annexe ..... **A-1**

Caractéristiques techniques de l'imprimante .....	A-1
Jeux de symboles et de caractères (pour le modèle HL-2070N).....	A-9
Utilisation d'un navigateur Web .....	A-9
Utilisation de la console d'imprimante à distance .....	A-9
Pour Windows® .....	A-9
Pour Macintosh®.....	A-9
Liste des jeux de symboles et de caractères.....	A-9
Jeux de symboles OCR.....	A-9
Mode HP LaserJet.....	A-10
Mode IBM .....	A-11
Mode Epson .....	A-11

## **B** Annexe (Europe et autres pays) ..... **B-1**

Numéros Brother .....	B-1
Informations importantes : réglementations.....	B-2
Perturbations radioélectriques (modèle 220-240 volts uniquement) .....	B-2
Déclaration de conformité au programme international ENERGY STAR®.....	B-2
Spécification CEI 60825-1 (modèle 220-240 volts uniquement) .....	B-3
IMPORTANT - Pour votre sécurité .....	B-4

## **C** Annexe (Etats-Unis et Canada) ..... **C-1**

Numéros Brother .....	C-1
Enregistrement de votre produit .....	C-1
Foire aux questions (FAQ) .....	C-1
Service à la clientèle.....	C-1
Recherche des centres d'entretien (Etats-Unis uniquement).....	C-2
Recherche des centres d'entretien (Canada uniquement).....	C-2
Système Fax-Back de Brother (Etats-Unis uniquement).....	C-2
Informations importantes : réglementations.....	C-3
Déclaration de conformité FCC (Federal Communications Commission) (pour les Etats-Unis).....	C-3
Déclaration de conformité aux prescriptions de Industry Canada (pour le Canada).....	C-4
Déclaration de conformité au programme international ENERGY STAR®.....	C-4
Avis concernant la sécurité laser .....	C-5
Sécurité laser (modèle 100-120 volts uniquement) .....	C-5
Réglementations FDA (modèle 100-120 volt uniquement).....	C-5
IMPORTANT - Pour votre sécurité .....	C-6

## **I** Index ..... **I-1**

## Contenu de l'emballage

Lorsque vous sortez l'imprimante de son emballage, assurez-vous que vous disposez bien de tous les éléments suivants :

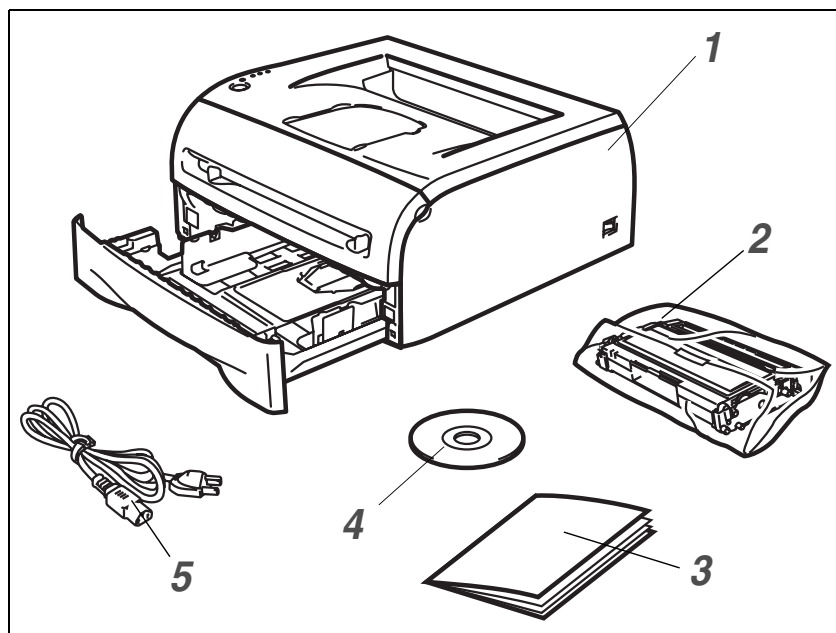

- 1 Imprimante
- 2 Ensemble tambour et cartouche de toner
- 3 Guide d'installation rapide
- 4 CD-ROM
- 5 Cordon d'alimentation CA

Les éléments fournis peuvent varier d'un pays à l'autre.



### Remarque

Le cordon d'alimentation CA peut varier légèrement par rapport à celui de l'illustration selon le pays dans lequel l'imprimante a été achetée.

## Câble d'interface

Le câble d'interface n'est pas un accessoire livré en standard. Veuillez vous procurer un câble d'interface approprié pour l'interface que vous avez l'intention d'utiliser (USB, parallèle ou réseau).

### ■ Câble USB

N'utilisez pas de câble d'interface USB d'une longueur supérieure à 2 mètres (6 pieds).

Ne connectez pas le câble USB à un hub non alimenté ou à un clavier de Macintosh®.

Si vous utilisez un câble USB, veillez à bien le relier au connecteur USB de votre PC.

Windows® 95 et Windows NT®4.0 ne gèrent pas USB.

### ■ Interface parallèle (pour les modèles HL-2040 et HL-2070N)

N'utilisez pas de câble d'interface parallèle d'une longueur supérieure à 2 mètres (6 pieds).

Utilisez un câble d'interface blindé conforme à la norme IEEE 1284.

### ■ Câble réseau (pour le modèle HL-2070N)

Utilisez un câble à paire torsadée unique de catégorie 5 (ou supérieure) pour réseau Fast Ethernet 10BASE-T ou 100BASE-TX.



## Vue avant

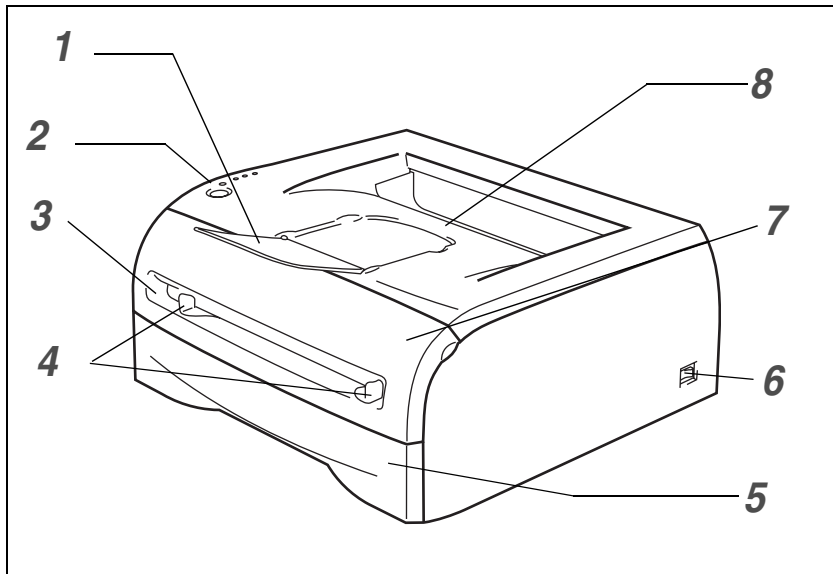

- 1** Rabat de support du plateau d'éjection face imprimée dessous (rabat de support)
- 2** Panneau de commande
- 3** Fente d'alimentation manuelle
- 4** Guide-papiers d'alimentation manuelle
- 5** Bac à papier
- 6** Interrupteur d'alimentation
- 7** Capot avant
- 8** Plateau d'éjection face imprimée dessous

1

## Vue arrière

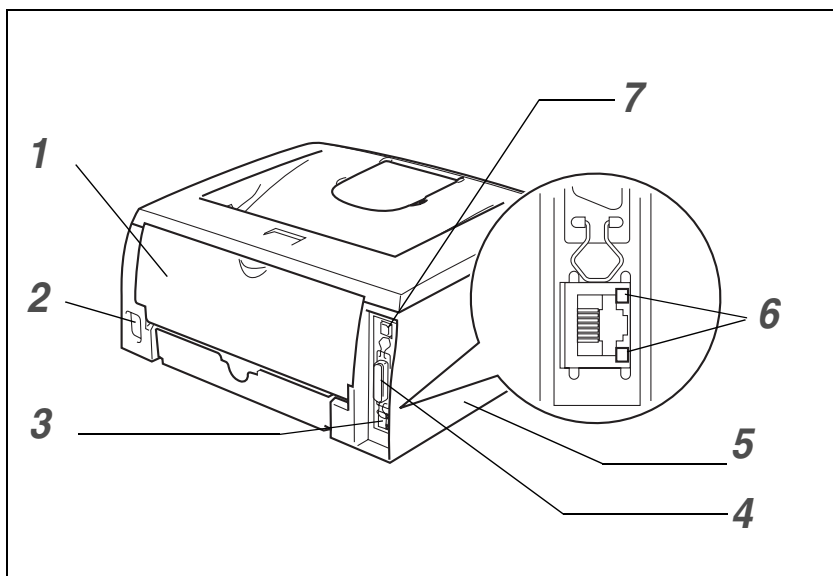

- 1** Capot arrière
- 2** Connecteur de l'alimentation secteur
- 3** Port 10/100BASE-TX (HL-2070N)
- 4** Connecteur d'interface parallèle (HL-2040 et HL-2070N)
- 5** Capot latéral
- 6** Témoin lumineux (DEL) (HL-2070N)
- 7** Connecteur d'interface USB

L'illustration correspond à l'imprimante HL-2070N.

# Choix d'un emplacement pour l'imprimante

Avant d'utiliser l'imprimante, prenez note des conditions d'exploitation suivantes.

## Alimentation électrique

Utilisez seulement votre imprimante dans la plage de tension recommandée.

Alimentation :	Etats-Unis et Canada :	110 à 120 Vca, 50/60 Hz
	Europe et Australie :	220 à 240 Vca, 50/60 Hz

La longueur du câble d'alimentation, rallonges comprises, ne doit pas dépasser 5 mètres (16,5 pieds).

Ne branchez pas votre imprimante sur un circuit qui alimente également des appareils de forte puissance, comme un climatiseur, une photocopieuse, un destructeur de documents, etc. Si vous ne pouvez pas éviter d'utiliser votre imprimante en même temps que ces appareils, nous vous conseillons d'utiliser un transformateur de tension ou un filtre haute fréquence.

En cas de fluctuations de la tension d'alimentation, utilisez un régulateur de tension.

## Conditions d'exploitation

- Installez l'imprimante à proximité d'une prise secteur, de façon à pouvoir la débrancher aisément en cas d'urgence.
- N'utilisez votre imprimante que dans les plages de température et d'humidité suivantes :

Température : 10 °C à 32,5 °C (50 °F à 90,5 °F)

Humidité : 20 % à 80 % (sans condensation)

- Utilisez l'imprimante dans une pièce bien aérée.
- Placez l'imprimante sur une surface plane et horizontale.
- Conservez votre imprimante en bon état de propreté. Ne la placez pas dans un environnement poussiéreux.
- Assurez-vous que la sortie d'air de l'imprimante n'est pas obstruée. Veillez à prévoir un dégagement d'environ 100 mm (4 pouces) entre la sortie d'air et le mur qui la jouxte.
- N'exposez pas votre imprimante à un ensoleillement direct. Si elle doit être impérativement placée à proximité d'une fenêtre, prévoyez un store ou un rideau épais de manière à la protéger des rayons du soleil.
- N'installez pas l'imprimante près d'appareils contenant des aimants ou générant des champs magnétiques.
- Ne soumettez pas votre imprimante à des chocs violents ou à des vibrations importantes.
- N'exposez pas votre imprimante à une flamme nue ou à des gaz corrosifs.
- Ne posez rien sur le dessus de l'imprimante.
- N'installez pas l'imprimante près d'un climatiseur.
- Maintenez l'imprimante à l'horizontale lors de son transport.

# Quel type de papier utiliser ?

## Type et format du papier

L'imprimante charge le papier à partir du bac d'alimentation installé ou de la fente d'alimentation manuelle. Les noms des bacs à papier utilisés dans le pilote d'imprimante et dans ce guide sont les suivants :

<b>Bac à papier</b>	<b>Bac 1</b>
<b>Fente d'alimentation manuelle</b>	<b>Manuelle</b>

Lorsque vous consultez la page suivante sur le CD-ROM, vous pouvez passer directement à la page traitant de chaque méthode d'impression en cliquant sur le symbole ⓘ dans le tableau.

Type de support	Bac 1	Manuelle	Sélectionnez le type de support dans le pilote d'imprimante.
<b>Papier ordinaire</b> De 60 à 105 g/m <sup>2</sup> (16 à 28 lb)	ⓘ	ⓘ	<b>Papier ordinaire</b>
<b>Papier recyclé</b>	ⓘ	ⓘ	<b>Papier recyclé</b>
<b>Papier fort</b>	ⓘ	ⓘ	<b>Papier fort</b>
<b>Papier épais</b> De 105 à 161 g/m <sup>2</sup> (28 à 43 lb)		ⓘ	<b>Papier épais ou papier plus épais</b>
<b>Transparent</b>	ⓘ Jusqu'à 10 feuilles A4 ou Letter	ⓘ A4 ou Letter	<b>Transparents</b>
<b>Etiquettes</b>		ⓘ A4 ou Letter	<b>Papier plus épais</b>
<b>Enveloppes</b>		ⓘ	<b>Enveloppes</b> <b>Env. Fine</b> <b>Env. Epaisse</b>

	Bac 1	Manuelle
<b>Format du papier</b>	A4, Letter, Legal*, B5(JIS), B5(ISO), Executive, A5, A6, B6(ISO)	Largeur : 69,9 à 215,9 mm (2,75 à 8,5 po.) Longueur : 116 à 406,4 mm (4,57 à 16 po.)
<b>Nombre de feuilles</b>	250 feuilles (80 g/m <sup>2</sup> ou 21 lb)	Feuille simple

\* Le papier au format Legal n'est pas disponible dans tous les pays.

## Papier recommandé

	Europe	USA
<b>Papier ordinaire</b>	Xerox Premier 80 g/m <sup>2</sup> Xerox Business 80 g/m <sup>2</sup> Modo DATACOPY 80 g/m <sup>2</sup> IGEPA X-Press 80 g/m <sup>2</sup>	Xerox 4200DP 20 lb Hammermill Laser Paper 24 lb
<b>Papier recyclé</b>	Xerox Recycled Supreme 80 g/m <sup>2</sup>	Non applicable
<b>Transparent</b>	3M CG3300	3M CG3300
<b>Etiquettes</b>	Etiquettes laser Avery L7163	Etiquettes laser Avery No. 5160

- Avant d'acheter du papier en grande quantité, il vous est conseillé de procéder à des essais afin de vérifier que le papier choisi convient.
- Utilisez du papier conçu spécifiquement pour la copie sur papier ordinaire.
- Utilisez du papier d'un grammage compris entre 75 et 90 g/m<sup>2</sup> (20 à 24 lb).
- Utilisez du papier neutre. N'utilisez pas de papier acide ou alcalin.
- Utilisez du papier sens machine.
- Utilisez du papier d'une teneur en eau d'environ 5 %.
- Cette imprimante permet l'emploi de papier recyclé conforme à la spécification DIN 19309.

### ATTENTION

N'utilisez pas de papier pour impression à jet d'encre. Il risquerait d'entraîner des bourrages et d'endommager votre imprimante.

### Remarque

Si vous utilisez un type de papier autre que celui recommandé, un bourrage de papier ou des problèmes d'alimentation risquent de se produire.

Pour savoir comment choisir le papier à utiliser avec l'imprimante, voir *Informations importantes pour le choix du papier* page A-6.

## Zone imprimable

Les illustrations et tableaux suivants indiquent les marges dans lesquelles vous ne pouvez pas imprimer.

### Portrait

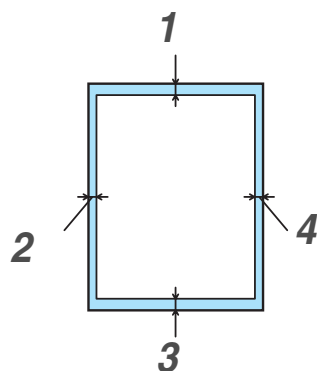

	A4	Letter	Legal	B5 (ISO)	Executive	A5	A6	B6
<b>1</b>	4,23 mm (0,16 po.)	4,23 mm (0,16 po.)	4,23 mm (0,16 po.)	4,23 mm (0,16 po.)	4,23 mm (0,16 po.)	4,23 mm (0,16 po.)	4,23 mm (0,16 po.)	4,23 mm (0,16 po.)
<b>2</b>	6,01 mm (0,24 po.)	6,35 mm (0,25 po.)	6,35 mm (0,25 po.)	6,01 mm (0,24 po.)	6,35 mm (0,25 po.)	6,01 mm (0,24 po.)	6,01 mm (0,24 po.)	6,01 mm (0,24 po.)
<b>3</b>	4,23 mm (0,16 po.)	4,23 mm (0,16 po.)	4,23 mm (0,16 po.)	4,23 mm (0,16 po.)	4,23 mm (0,16 po.)	4,23 mm (0,16 po.)	4,23 mm (0,16 po.)	4,23 mm (0,16 po.)
<b>4</b>	6,01 mm (0,24 po.)	6,35 mm (0,25 po.)	6,35 mm (0,25 po.)	6,01 mm (0,24 po.)	6,35 mm (0,25 po.)	6,01 mm (0,24 po.)	6,01 mm (0,24 po.)	6,01 mm (0,24 po.)

### Paysage

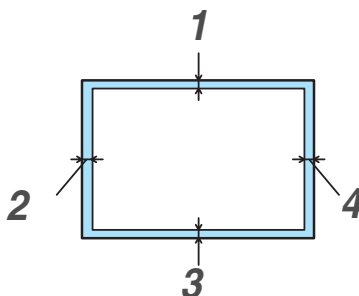

	A4	Letter	Legal	B5 (ISO)	Executive	A5	A6	B6
<b>1</b>	4,23 mm (0,16 po.)	4,23 mm (0,16 po.)	4,23 mm (0,16 po.)	4,23 mm (0,16 po.)	4,23 mm (0,16 po.)	4,23 mm (0,16 po.)	4,23 mm (0,16 po.)	4,23 mm (0,16 po.)
<b>2</b>	5,0 mm (0,19 po.)	5,08 mm (0,2 po.)	5,08 mm (0,2 po.)	5,0 mm (0,19 po.)	5,08 mm (0,2 po.)	5,0 mm (0,19 po.)	5,0 mm (0,19 po.)	5,0 mm (0,19 po.)
<b>3</b>	4,23 mm (0,16 po.)	4,23 mm (0,16 po.)	4,23 mm (0,16 po.)	4,23 mm (0,16 po.)	4,23 mm (0,16 po.)	4,23 mm (0,16 po.)	4,23 mm (0,16 po.)	4,23 mm (0,16 po.)
<b>4</b>	5,0 mm (0,19 po.)	5,08 mm (0,2 po.)	5,08 mm (0,2 po.)	5,0 mm (0,19 po.)	5,08 mm (0,2 po.)	5,0 mm (0,19 po.)	5,0 mm (0,19 po.)	5,0 mm (0,19 po.)

# Méthodes d'impression

## Impression sur papier ordinaire, papier fort et transparents

Vous pouvez imprimer sur du papier ordinaire, du papier fort ou des transparents à partir du bac à papier ou de la fente d'alimentation manuelle. Pour choisir la taille de papier à utiliser, voir *Quel type de papier utiliser ?* page 1-4.

### Impression sur papier ordinaire, papier fort ou transparents à partir du bac à papier

#### Remarque

Ne chargez pas plus de 10 transparents à la fois dans le bac à papier.

- 1 Sélectionnez la **Taille du papier**, le **Type de support**, l'**Alimentation** et autres paramètres requis dans le pilote d'imprimante.

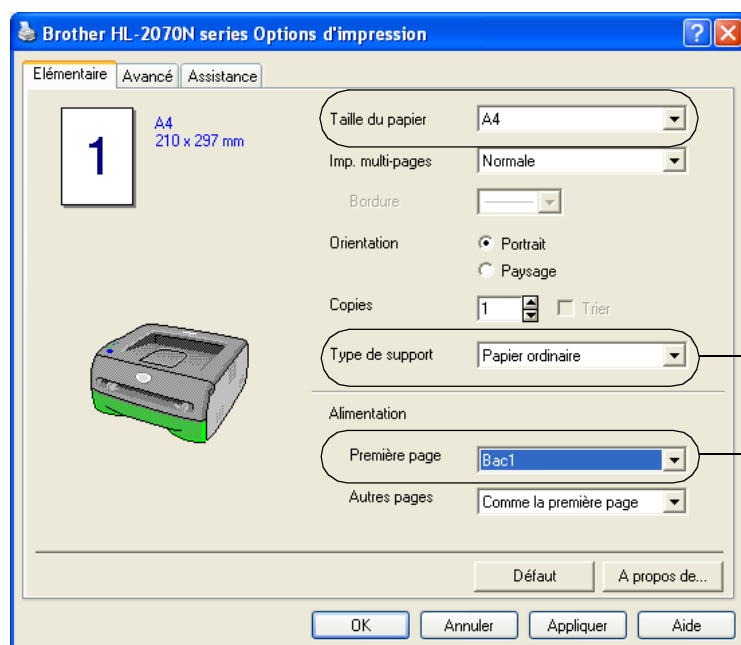

Sélectionnez **Papier ordinaire**, **Papier fort** ou **Transparents**.

Sélectionnez **Bac1**.

- 2 Tirez le bac à papier pour le sortir complètement de l'imprimante.

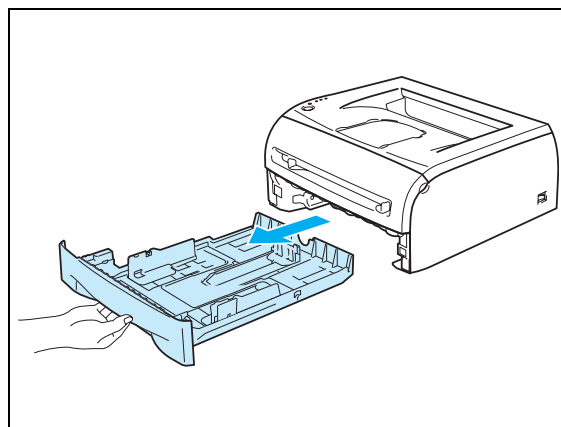

- 3 Tout en appuyant sur le levier bleu de déblocage des guide-papiers, faites glisser les guide-papiers pour les adapter à la taille du papier. Veillez à ce qu'ils soient fermement maintenus en place dans leur logement.

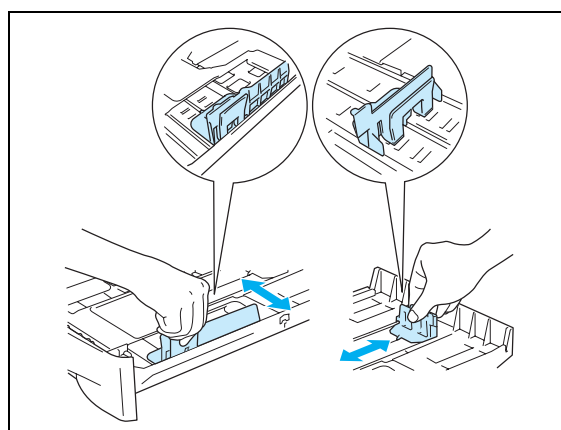

- 4 Mettez du papier dans le bac.

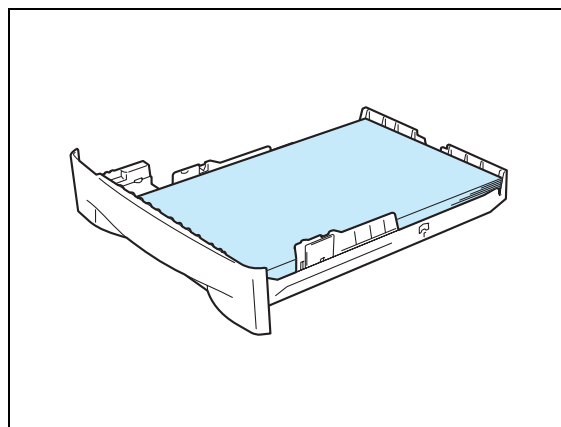

- 5 Vérifiez que le papier ne dépasse pas le repère de hauteur (▼).



### Remarque

- Des bourrages de papier peuvent se produire si vous insérez plus de 250 feuilles (80 g/m<sup>2</sup> ou 21 lb) de papier ordinaire ou de papier fort dans le bac.
- Des bourrages de papier peuvent se produire si vous insérez plus de 10 transparents dans le bac.
- Pour l'impression sur papier préimprimé, placez le papier face à imprimer (côté vierge) vers le bas, avec la partie supérieure des feuilles à l'avant du bac.

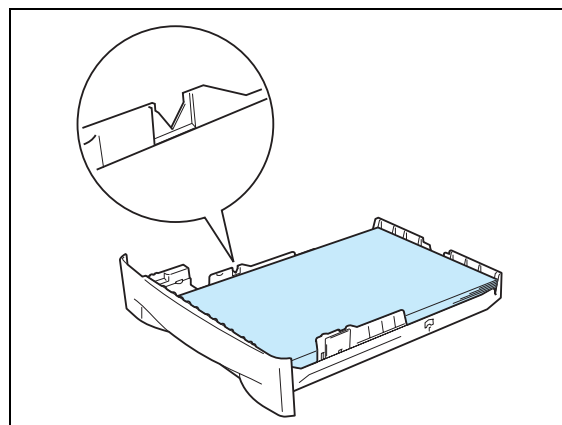

- 6 Remplacez le bac à papier dans l'imprimante en le poussant fermement. Vérifiez qu'il est correctement inséré dans l'imprimante.

- 7 Relevez le rabat de support pour éviter que le papier ne tombe du plateau d'éjection face imprimée dessous.



### Remarque

Si vous décidez de ne pas relever le rabat de support du plateau d'éjection, nous vous conseillons de retirer les pages dès qu'elles sortent de l'imprimante.

- 8 Envoyez les données d'impression à l'imprimante.



### Remarque

Si vous imprimez sur des transparents, retirez immédiatement chaque transparent imprimé. En cas d'empilement des transparents, ceux-ci risquent de se gondoler ou de se coincer.

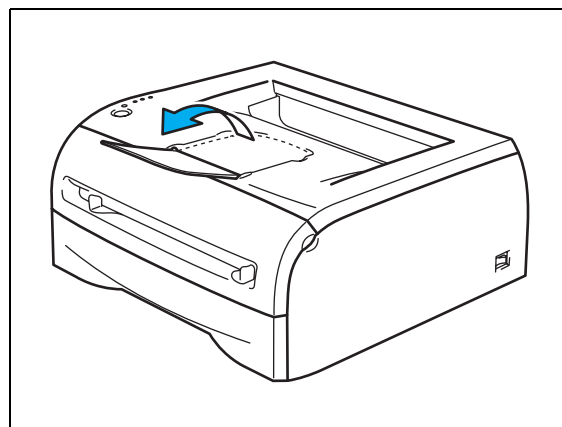



## Impression sur papier ordinaire, papier fort ou transparents à partir de la fente d'alimentation manuelle



### Remarque

L'imprimante active automatiquement le mode d'alimentation manuelle lorsque vous insérez une feuille dans la fente d'alimentation manuelle.

- 1 Sélectionnez la **Taille du papier**, le **Type de support**, l'**Alimentation** et autres paramètres requis dans le pilote d'imprimante.

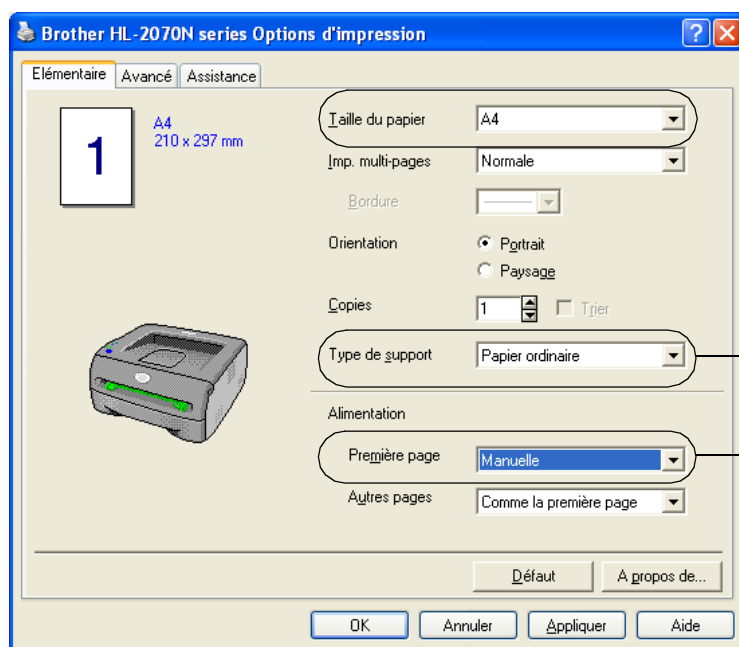

Sélectionnez **Papier ordinaire**, **Papier fort** ou **Transparents**.

Sélectionnez **Manuelle**.

- 2 Envoyez les données d'impression à l'imprimante.



### Remarque

Les témoins du panneau de commande indiquent l'état **Pas de papier dans la fente d'alim. manuelle** jusqu'à ce qu'une feuille de papier ou un transparent soit inséré dans la fente d'alimentation manuelle.

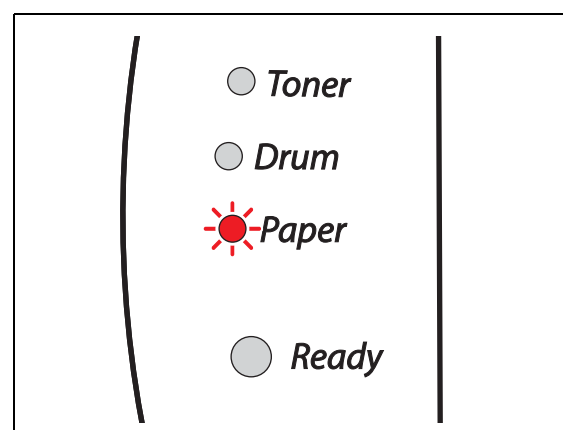

- 3 Relevez le rabat de support pour éviter que le papier ne tombe du plateau d'éjection face imprimée dessous.



### Remarque

Si vous décidez de ne pas relever le rabat de support du plateau d'éjection, nous vous conseillons de retirer les pages dès qu'elles sortent de l'imprimante.

- 4 Des deux mains, adaptez les guides papier de la fente d'alimentation manuelle à la largeur du papier que vous souhaitez utiliser.

- 5 Des deux mains, insérez une feuille ou une enveloppe dans la fente d'alimentation manuelle jusqu'à ce que le bord d'attaque du papier ou de l'enveloppe entre en contact avec le rouleau preneur. Lorsque vous sentez que l'imprimante alimente le papier, relâchez ce dernier.

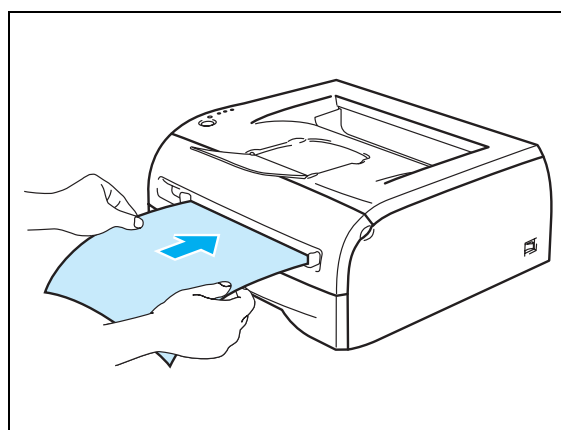
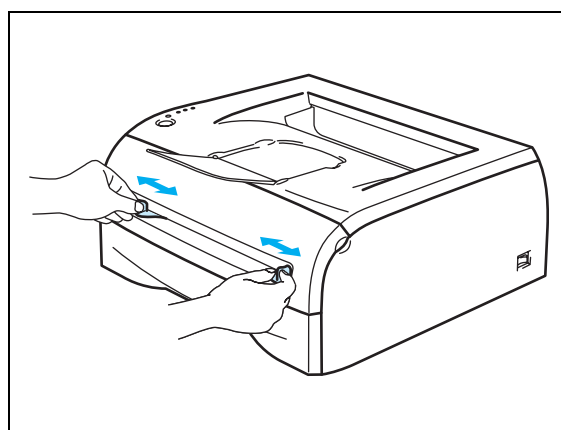
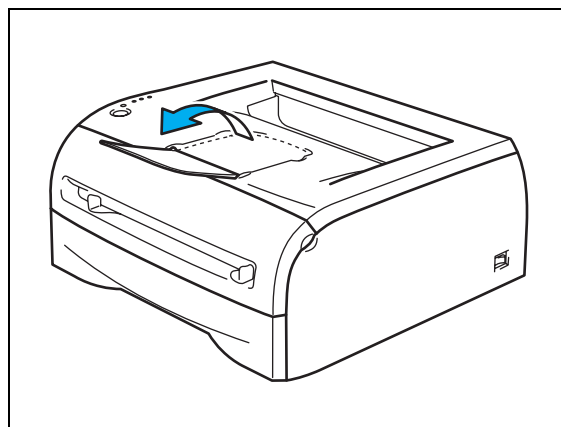

### Remarque

- Insérez le papier dans la fente d'alimentation manuelle, face à imprimer vers le haut.
- Veillez à placer le papier ou le transparent bien droit et à bien le positionner dans la fente d'alimentation manuelle. Lorsqu'il n'est pas correctement inséré, le papier ou le transparent risque de mal s'alimenter, ce qui peut entraîner des impressions de travers ou des bourrages.
- Pour éviter les bourrages, n'insérez pas plus d'une feuille de papier à la fois dans la fente d'alimentation manuelle.
- Si vous insérez un support quelconque (papier, transparent, etc.) dans la fente d'alimentation manuelle avant que l'imprimante soit prête, il est possible que l'imprimante l'éjecte sans l'imprimer.

- 6 Lorsque l'imprimante éjecte la page imprimée, insérez une nouvelle feuille de papier ou un nouveau transparent en vous reportant à l'étape 5 ci-dessus. Répétez l'opération pour chacune des pages que vous souhaitez imprimer.



**Remarque**

---

Si vous imprimez sur des transparents, retirez immédiatement chaque transparent imprimé. En cas d'empilement des transparents, ceux-ci risquent de se gondoler ou de se coincer.

---

## Impression sur papier épais, des étiquettes ou des enveloppes

### Remarque

L'imprimante active automatiquement le mode d'alimentation manuelle lorsque vous insérez une feuille dans la fente d'alimentation manuelle.

Pour choisir la taille de papier à utiliser, voir *Quel type de papier utiliser ?* page 1-4.

Si vous imprimez sur des enveloppes, voir *Types d'enveloppes à éviter* page 1-16.

## Impression sur papier épais, étiquettes et enveloppes à partir de la fente d'alimentation manuelle

- 1 Sélectionnez la **Taille du papier**, le **Type de support**, l'**Alimentation** et autres paramètres requis dans le pilote d'imprimante.

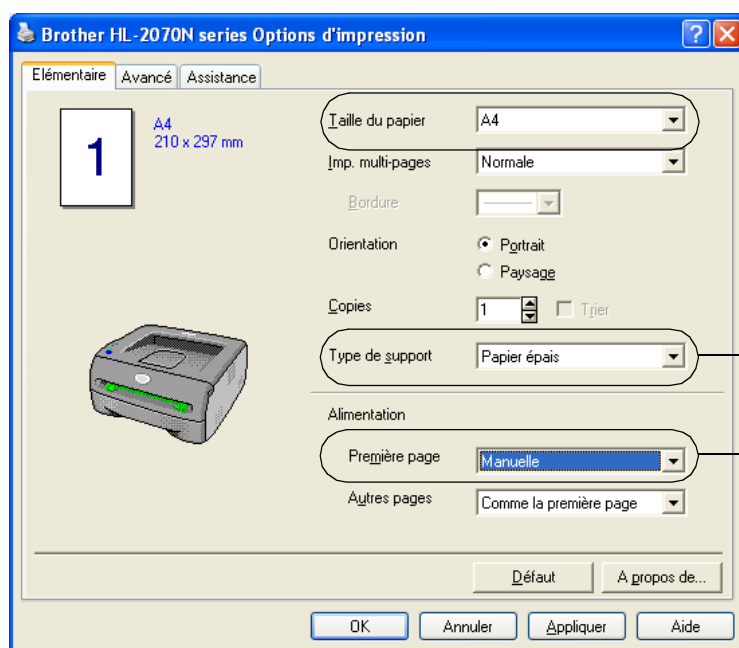

Sélectionnez **Papier épais**, **Papier plus épais**, ou **Enveloppes**.

Sélectionnez **Manuelle**.

### Remarque

Pour les impressions sur enveloppes

- Lorsque vous utilisez le type Enveloppe #10, sélectionnez **Com-10** dans le champ **Taille du papier** du pilote d'imprimante.
- Pour les autres types d'enveloppes qui ne se trouvent pas dans la sélection du pilote d'imprimante, telle que Enveloppe #9 ou Enveloppe C6, utilisez la taille **Définie par l'utilisateur...** Pour en savoir plus sur les formats d'enveloppes, voir *Format du papier* page A-8.

- 2 Envoyez les données d'impression à l'imprimante.



### Remarque

Les témoins du panneau de commande indiquent l'état **Pas de papier dans la fente d'alim.** manuelle jusqu'à ce qu'une feuille de papier ou une enveloppe soit insérée dans la fente d'alimentation manuelle.

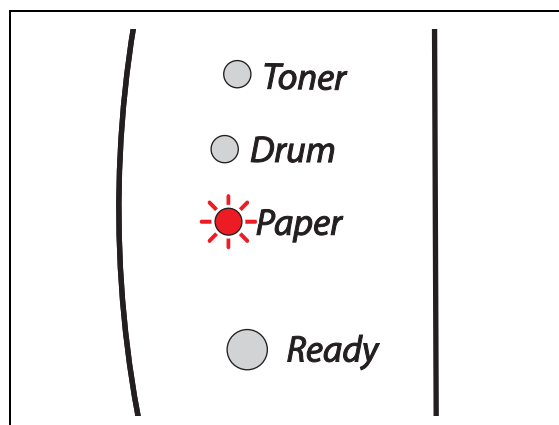

- 3 Relevez le rabat de support pour éviter que le papier ne tombe du plateau d'éjection face imprimée dessous.



### Remarque

Si vous décidez de ne pas relever le rabat de support du plateau d'éjection, nous vous conseillons de retirer les pages dès qu'elles sortent de l'imprimante.

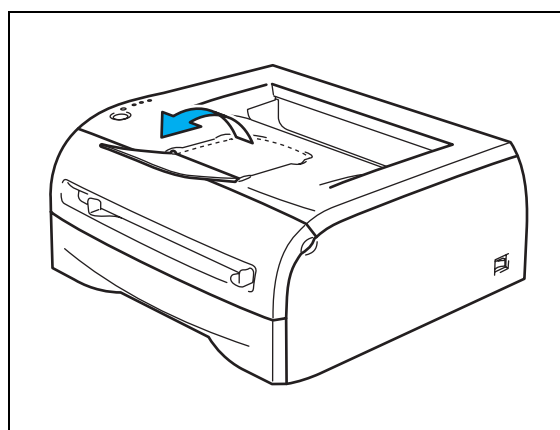

- 4 Des deux mains, adaptez les guides papier de la fente d'alimentation manuelle à la largeur du papier que vous souhaitez utiliser.

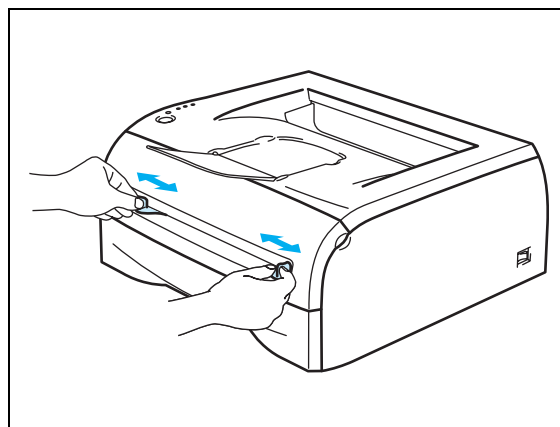

- 5 Des deux mains, insérez une feuille ou une enveloppe dans la fente d'alimentation manuelle jusqu'à ce que le bord d'attaque du papier ou de l'enveloppe entre en contact avec le rouleau preneur. Lorsque vous sentez que l'imprimante alimente le papier, relâchez ce dernier.

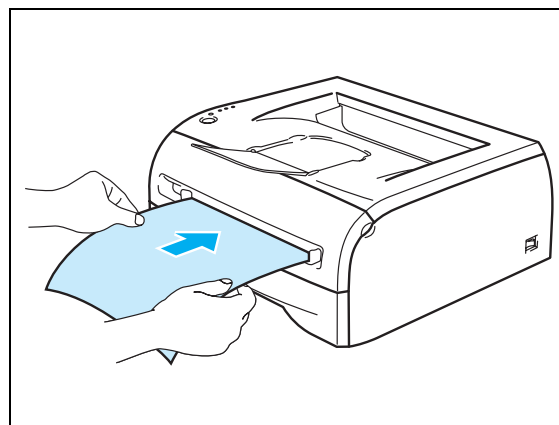

1



### Remarque

- Insérez le papier dans la fente d'alimentation manuelle, face à imprimer vers le haut.
- Veillez à placer la feuille de papier ou l'enveloppe bien droite et à bien la positionner dans la fente d'alimentation manuelle. Lorsqu'elle n'est pas correctement insérée, la feuille de papier ou l'enveloppe risque de mal s'alimenter, ce qui peut entraîner des impressions de travers ou des bourrages.
- Pour éviter les bourrages, n'insérez pas plus d'une feuille de papier ou enveloppe à la fois dans la fente d'alimentation manuelle.
- Si vous insérez un support quelconque (papier, enveloppe, etc.) dans la fente d'alimentation manuelle avant que l'imprimante soit prête, il est possible que l'imprimante l'éjecte sans l'imprimer.

- 6 Lorsque l'imprimante éjecte la page imprimée, insérez une nouvelle feuille de papier ou enveloppe en vous reportant à l'étape 5 ci-dessus. Répétez l'opération pour chacune des pages que vous souhaitez imprimer.



### Remarque

- Les pliures d'enveloppe scellées par le fabricant doivent être collées correctement.
- Tous les bords de l'enveloppe doivent être correctement pliés, sans faux plis ni parties froissées.
- Retirez chaque feuille ou enveloppe dès qu'elle est imprimée. En cas d'empilement des feuilles ou des enveloppes, celles-ci risquent de se gondoler ou de se coincer.

## Types d'enveloppes à éviter

N'utilisez pas d'enveloppes :

- abîmées, gondolées, froissées ou de forme inhabituelle,
- très brillantes ou texturées,
- dotées de clips, de pressions ou de liens,
- dotées de bandes de scellage auto-adhésives,
- de type enveloppes-sacs,
- qui ne forment pas des plis bien nets,
- gaufrées (avec un graphisme en relief),
- déjà passées dans une imprimante laser,
- préimprimées à l'intérieur,
- qui ne peuvent pas être empilées uniformément,
- faites de papier dont le grammage dépasse les spécifications de l'imprimante,
- de mauvaise qualité, avec des bords non droits ou pas toujours carrés,
- présentant des fenêtres transparentes, des orifices, des découpes ou des perforations.



L'USAGE DE TOUT TYPE D'ENVELOPPE LISTE CI-DESSUS EST SUSCEPTIBLE D'ENDOMMAGER VOTRE IMPRIMANTE. CE TYPE DE DOMMAGE N'EST PAS COUVERT PAR LA GARANTIE NI PAR UN QUELCONQUE CONTRAT D'ENTRETIEN BROTHER.

### Remarque

- Ne chargez pas différents types de papier simultanément dans le bac, car ceci risquerait d'entraîner des bourrages ou des problèmes d'alimentation.
- N'imprimez pas d'enveloppes en utilisant la fonction d'impression duplex.
- Pour obtenir une impression satisfaisante, vous devez impérativement sélectionner dans votre application la taille de papier correspondant à la taille du papier placé dans le bac.
- Voir *Quel type de papier utiliser ?* page 1-4.

La plupart des enveloppes conviendront à votre imprimante. Toutefois, certaines engendreront des problèmes d'alimentation et d'impression du fait de leur fabrication. Une enveloppe adaptée doit avoir des bords bien droits, des plis bien marqués et le bord d'attaque ne doit pas correspondre à plus de deux épaisseurs de papier. L'enveloppe doit être bien à plat, ne pas faire de poche et être solide. Procurez-vous des enveloppes de qualité auprès d'un fournisseur qui sait qu'elles seront utilisées avec une imprimante laser. Avant d'imprimer un grand nombre d'enveloppes, faites un essai avec une enveloppe pour vous assurer que le résultat vous convient.

### Remarque

Brother ne recommande pas d'enveloppe particulière, car les fabricants peuvent changer les spécifications de leurs enveloppes. Vous êtes responsable de la qualité et des performances d'impression des enveloppes que vous utilisez.

## Impression duplex (recto-verso)

Les pilotes d'imprimante fournis pour Windows® 95/98/Me, Windows NT® 4.0 et Windows® 2000/XP permettent tous une impression duplex manuelle. Pour en savoir plus sur les réglages de cette fonction, veuillez consulter la rubrique d'**Aide** correspondante dans le pilote d'imprimante.

1

### Règles à suivre pour l'impression recto verso

- Si le papier est trop fin, il risque de se froisser.
- Si le papier est gondolé, aplatissez-le, puis réinsérez-le dans le bac ou la fente d'alimentation manuelle.
- Si le papier ne s'alimente pas correctement, il est peut-être gondolé. Retirez le papier et aplatissez-le.
- Lorsque vous utilisez la fonction d'impression duplex manuelle, il se peut qu'il se produise des bourrages ou que la qualité d'impression soit décevante. En cas de bourrage, voir *Bourrages papier et comment les éliminer* page 6-5.

### Impression recto-verso (impression duplex manuelle)



#### Remarque

Vous devez utiliser du papier ordinaire ou du papier recyclé. N'utilisez pas du papier fort.

### Impression duplex manuelle à partir du bac à papier

- 1 Dans l'onglet **Avancé**, choisissez le mode d'impression **Duplex manuel**, puis, dans l'onglet **Elémentaire**, définissez l'**Alimentation** sur **Sélection automatique** ou **Bac1**.
- 2 L'imprimante imprime d'abord toutes les pages paires d'un côté du papier.
- 3 Retirez les pages paires imprimées du plateau d'éjection et réintroduisez la pile dans le bac, face à imprimer (côté vierge) vers le bas. Suivez les consignes qui s'affichent à l'écran de l'ordinateur.

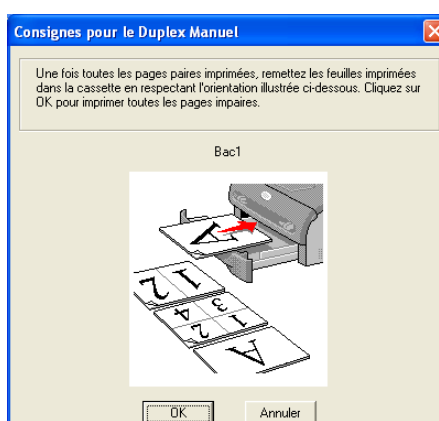
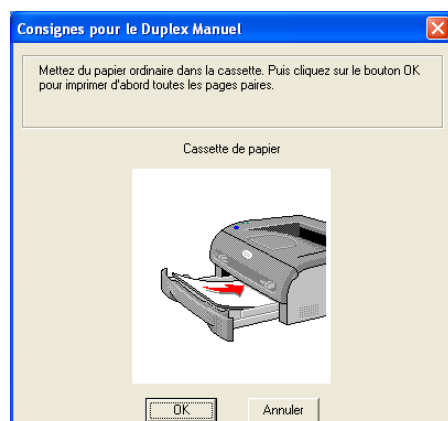



- 4 L'imprimante imprime alors automatiquement toutes les pages impaires sur l'autre face des feuilles de papier.

### Remarque

Au moment de charger du papier dans le bac, videz d'abord ce dernier puis réinsérez les pages imprimées, face imprimée vers le haut. (N'ajoutez pas les pages imprimées sur une pile de feuilles vierges.)

1

## Impression duplex manuelle à partir de la fente d'alimentation manuelle

### Remarque

N'utilisez pas de papier très fin ou très épais.

- 1 Dans l'onglet **Avancé**, choisissez le mode d'impression **Duplex manuel**, puis, dans l'onglet **Elémentaire**, définissez l'**Alimentation** sur **Manuelle**.
- 2 Des deux mains, insérez la feuille dans la fente d'alimentation manuelle en vous assurant que la face à imprimer en premier est tournée vers le haut. Suivez les consignes qui s'affichent à l'écran de l'ordinateur. Répétez cette opération jusqu'à ce que toutes les pages paires soient imprimées.

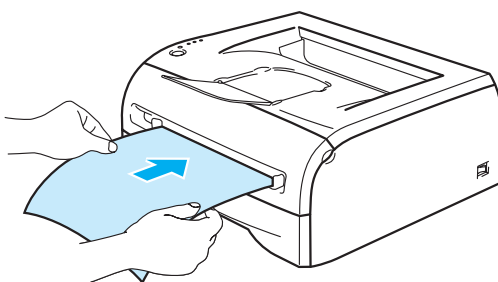

- 3 Retirez les pages paires imprimées du plateau d'éjection et réinsérez-les une à une et dans le même ordre dans la fente d'alimentation manuelle. Chargez le papier face à imprimer (côté vierge) vers le haut. Suivez les consignes qui s'affichent à l'écran de l'ordinateur.

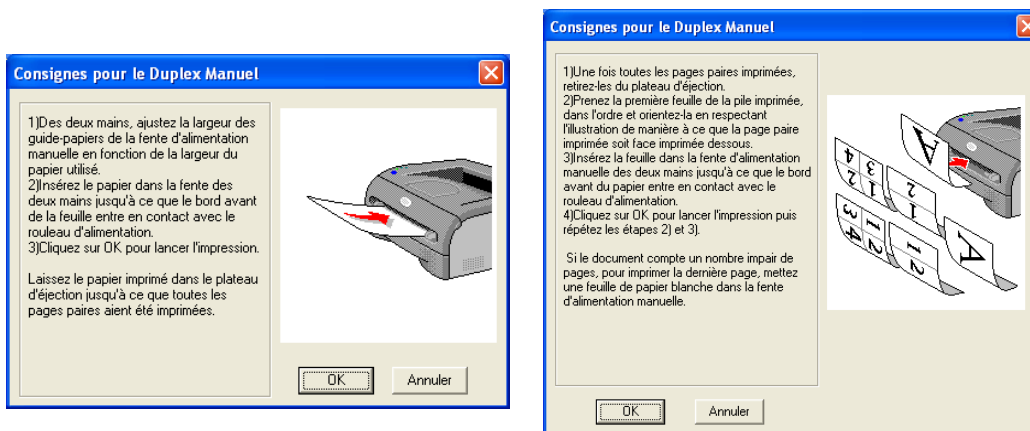

- 4 Répétez l'étape 3 jusqu'à ce que toutes les pages impaires soient imprimées sur l'autre face des feuilles de papier.

## Sens du papier pour l'impression en mode duplex manuel

L'imprimante imprime la deuxième page en premier.

Si vous imprimez 10 pages sur 5 feuilles de papier, l'imprimante imprime la page 2 puis la page 1 sur la première feuille.

Elle imprime ensuite la page 4 puis la page 3 sur la deuxième feuille.

Enfin, elle imprime la page 6 puis la page 5 sur la troisième feuille et ainsi de suite.

Pour imprimer recto-verso manuellement, il faut placer le papier dans le bac de la manière suivante :

### ■ Depuis la fente d'alimentation manuelle :

Insérez le papier en vous assurant que la face qui sera imprimée en premier est tournée vers le haut et que le bord d'attaque du papier correspond à la partie supérieure de la page.

Pour imprimer sur la deuxième face, réinsérez le papier face imprimée vers le bas, en vous assurant que le bord d'attaque du papier correspond à la partie supérieure de la page.

Si vous utilisez du papier à en-tête, vous devez l'insérer en vous assurant que la face comportant l'en-tête est tournée vers le bas et que le bord d'attaque du papier correspond à l'en-tête.

Pour imprimer sur la deuxième face, assurez-vous que la face comportant l'en-tête est tournée vers le haut et que le bord d'attaque du papier correspond à l'en-tête.

### ■ Pour le bac à papier :

Placez le papier en vous assurant que la face qui sera imprimée en premier est tournée vers le bas et que le bord d'attaque du papier (haut de la page) se trouve à l'avant du bac.

Pour imprimer sur la deuxième face, placez le papier face imprimée vers le haut, avec le bord d'attaque du papier (haut de la page) à l'avant du bac.

Si vous utilisez du papier à en-tête, vous devez le placer dans le bac avec l'en-tête tourné vers le haut et à l'avant du bac.

Pour imprimer la deuxième face, placez le papier avec l'en-tête vers le bas et à l'avant du bac.

## Pilote d'imprimante

Le pilote d'imprimante est un logiciel qui convertit les données au format utilisé par l'ordinateur en un format qui convient à une imprimante spécifique, en général un langage de commande d'impression ou de description de page.

Les pilotes d'imprimante pour les versions de Windows® et Macintosh® suivantes se trouvent sur le CD-ROM fourni. Vous pouvez également vous rendre sur le site du Centre de Solutions Brother à l'adresse <http://solutions.brother.com> afin de télécharger la toute dernière version du pilote d'imprimante pour les systèmes d'exploitation suivants.

Vous trouverez les procédures d'installation du pilote d'imprimante pour Windows® et Macintosh® dans le Guide d'installation rapide.

Pour désinstaller le pilote d'imprimante, voir *Désinstallation du pilote d'imprimante* page 2-14.

### Pour Windows® 95/98/Me, Windows NT® 4.0 et Windows® 2000/XP

- Pilote d'imprimante Windows (compatible avec les imprimantes laser Hewlett-Packard Laserjet) (pour le modèle HL-2070N)
- Pilote d'imprimante GDI Brother pour Windows® (pour les modèles HL-2030 et HL-2040)
- Pilote PCL générique (pour les utilisateurs d'environnements Citrix® MetaFrame®, Windows® Terminal Server et autres environnements de réseau partagé Windows NT 4.0® et Windows® 2000/XP, nous recommandons d'utiliser notre pilote PCL générique. Ce pilote prend uniquement en charge les fonctions d'impression de base.) (pour le modèle HL-2070N : Windows NT®4.0 et Windows® 2000/XP.)

### Pour Macintosh®

- Pilote d'imprimante Laser Brother pour Macintosh®

### Pour Linux

- Pilote d'imprimante GDI



#### Remarque

Pour de plus amples informations sur le pilote PCL générique et le pilote d'imprimante Linux, veuillez visiter notre site Web à l'adresse <http://solutions.brother.com>.

	Pilote d'imprimante Windows	Pilote GDI	Pilote PCL générique	Pilote Laser Brother
Windows® 95	① (HL-2070N)	① (HL-2040)	① (HL-2070N)	
Windows NT®4.0				
Windows® 98/Me		① (HL-2030 et HL-2040)	① (HL-2070N)	
Windows® 2000 Windows® XP				
Mac OS® 9.1 à 9.2 Mac OS® X 10.2.4 ou version ultérieure				①
Linux (Mandrake 9.1, Red Hat 9.0, SuSE Linux 8.2, Debian 3.0r1)		①		

Lorsque vous imprimez depuis votre ordinateur, vous pouvez changer les paramètres d'impression suivants :

- Taille du papier
- Impression multi-pages
- Orientation
- Copies
- Type de support
- Alimentation
- Résolution
- Mode Economie
- Impression duplex manuelle<sup>\*1</sup>
- Filigrane<sup>\*1</sup>
- Spouling des tâches<sup>\*1</sup>
- Configuration rapide d'impression<sup>\*1</sup>
- Passage en veille<sup>\*1</sup>
- Contrôleur d'état<sup>\*1</sup>
- Macro<sup>\*1\*3</sup>
- Administrateur<sup>\*1\*2</sup>
- Insérer commande/fichier<sup>\*1\*2\*3</sup>
- Protection Page<sup>\*1</sup>
- Date & heure d'impression<sup>\*1</sup>
- Réglage densité<sup>\*1</sup>
- Mode TrueType<sup>\*1\*3</sup>
- Impression des messages d'erreur<sup>\*1</sup>

<sup>\*1</sup> Ces paramètres ne sont pas disponibles avec le pilote d'imprimante Laser Brother pour Macintosh®.

<sup>\*2</sup> Ces paramètres ne sont pas disponibles sous Windows NT® 4.0 et Windows® 2000/XP.

<sup>\*3</sup> Ces paramètres ne sont pas disponibles pour les modèles HL-2030 et HL-2040.

## Pour Windows®

### Fonctionnalités du pilote d'imprimante

Vous pouvez télécharger le pilote le plus récent ou obtenir des informations complémentaires sur un produit à partir du site du Centre de Solutions Brother à l'adresse <http://solutions.brother.com>.

Vous pouvez également modifier les paramètres en cliquant sur l'illustration de la partie gauche de la page de l'onglet **Elémentaire**, dans la boîte de dialogue **Propriétés**.

Pour de plus amples informations, consultez l'**Aide** en ligne du pilote d'imprimante.

#### Remarque

Les captures d'écran de cette section correspondent au système d'exploitation Windows® XP. Les écrans affichés sur votre PC dépendent de votre système d'exploitation.

### Onglet Elémentaire

#### Remarque

Si vous travaillez sous Windows® 2000 ou XP, vous pouvez accéder à l'onglet **Elémentaire** en cliquant sur **Options d'impression...** dans la page de l'onglet **Général** de l'écran des **Propriétés de l'imprimante**.

Si vous utilisez Windows NT® 4.0, vous pouvez accéder à l'onglet **Elémentaire** en cliquant sur **Valeurs par défaut du document...**, dans le menu Fichier du dossier **Imprimantes**.

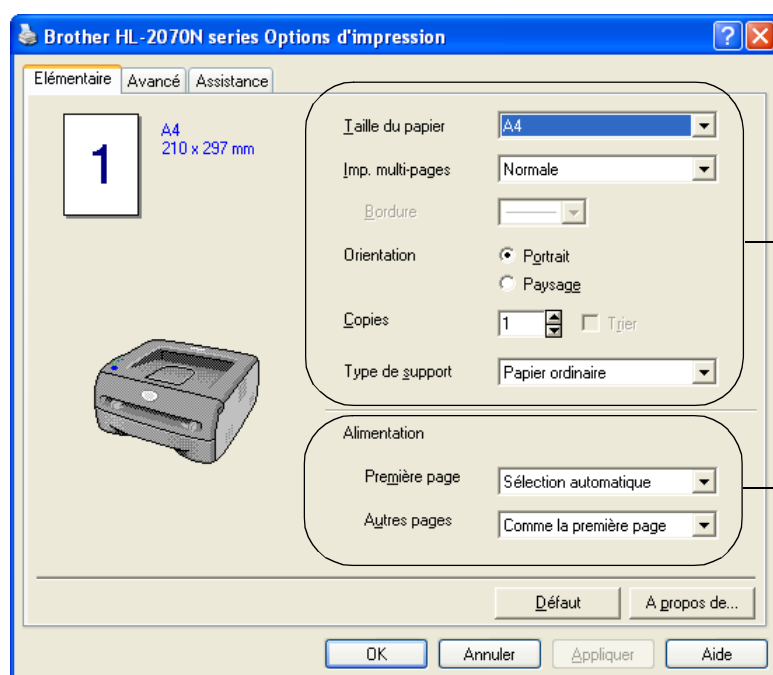

Sélectionnez les paramètres pour la **Taille du papier**, l'**Impression multi-pages**, l'**Orientation** et les autres options.

Sélectionnez l'**Alimentation** et les autres paramètres.

## Onglet Avancé



### Remarque

Si vous travaillez sous Windows<sup>®</sup> 2000 ou XP, vous pouvez accéder à l'onglet **Avancé** en cliquant sur **Options d'impression...** dans la page de l'onglet **Général** de l'écran des **Propriétés de l'imprimante**.

Si vous travaillez sous Windows NT<sup>®</sup> 4.0, vous pouvez accéder à l'onglet **Avancé** en cliquant sur **Valeurs par défaut du document** dans le menu Fichier du dossier **Imprimantes et télécopieurs**.

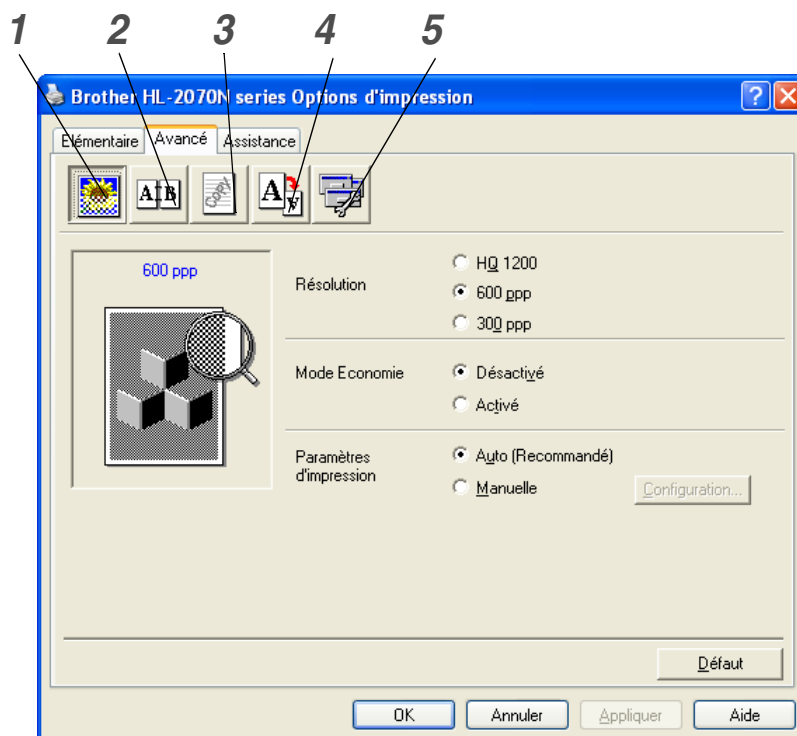

Modifiez les options de la page de l'onglet en cliquant sur les icônes suivantes :

- 1 Qualité d'impression
- 2 Impression duplex (recto-verso)
- 3 Filigrane
- 4 Paramètres de page
- 5 Options du périphérique

### Qualité d'impression

Sélectionnez la résolution, le mode Economie, ainsi que les paramètres d'impression ou les paramètres d'impression des gris.

#### Résolution

Vous pouvez changer le paramètre de résolution en choisissant les valeurs suivantes :

- HQ 1200
- 600 ppp
- 300 ppp

## Mode Economie

Vous pouvez réduire les coûts d'impression en activant le mode d'économie de toner de façon à diminuer la densité d'impression.

## Paramètres d'impression

Vous pouvez changer les paramètres d'impression manuellement.

- **Auto**

Si vous choisissez le mode **Auto**, l'imprimante adopte automatiquement la configuration d'impression la mieux adaptée.

- **Manuelle**

Si vous choisissez l'option **Manuelle**, vous pouvez changer les paramètres manuellement en cliquant sur le bouton **Configuration**.

Pour les utilisateurs de Windows® 95/98/Me : luminosité, contraste et autres paramètres.

Pour les utilisateurs de Windows NT® 4.0 et Windows® 2000/XP : demi-teintes de l'imprimante, demi-teintes du système, amélioration de l'impression des gris.

## Impression duplex (recto-verso)

- **Duplex manuel**

Si vous cliquez sur le bouton **Duplex manuel**, la boîte de dialogue de paramétrage du mode duplex manuel s'affiche. Chaque orientation propose six types de reliure différents en mode duplex manuel.

- **Marge de reliure**

Si vous cochez la case Marge de reliure, vous pourrez également spécifier le décalage de reliure en pouces ou en millimètres.

## Filigrane

Vous pouvez insérer un logo ou du texte en filigrane dans vos documents.

Si vous utilisez un fichier bitmap en guise de filigrane, vous pouvez changer la dimension du filigrane et le positionner à l'emplacement de votre choix sur la page.

Si vous utilisez du texte en guise de filigrane, vous pouvez changer la police, ajuster la noirceur et modifier l'angle.

## Paramètres de page

Vous pouvez modifier l'échelle de l'image imprimée et sélectionner les options **Impression miroir / Impression inversée**.

## Options du périphérique

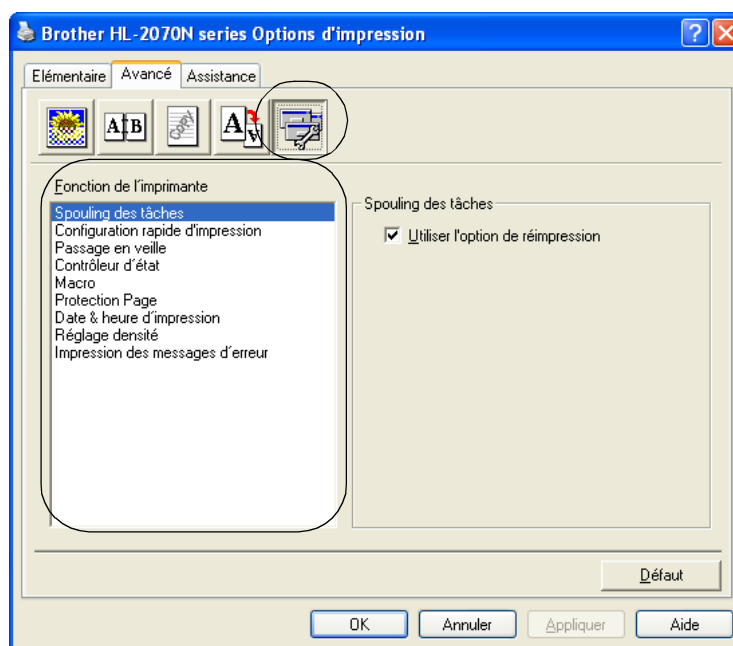

Sous cet onglet, vous pouvez définir les modes de **fonction de l'imprimante** suivants.

(Vous pouvez cliquer sur le nom de la **fonction de l'imprimante** dans la liste ci-dessous pour afficher la page correspondante.)

- Spouling des tâches
- Configuration rapide d'impression
- Passage en veille
- Contrôleur d'état
- Macro (HL-2070N)
- Administrateur (pour les utilisateurs de Windows® 95/98/Me uniquement)
- Insérer commande/fichier (pour le modèle HL-2070N : Windows® 95/98/Me uniquement)
- Protection Page
- Date & heure d'impression
- Réglage densité
- Impression des messages d'erreur



### Remarque

La liste des **fonctions de l'imprimante** peut varier en fonction du modèle.



## Spouling des tâches

L'imprimante enregistre les données que vous souhaitez réimprimer.

Vous pouvez réimprimer un document sans envoyer à nouveau les données depuis votre PC. Pour réimprimer un document, maintenez la touche **Go** enfoncée pendant 4 secondes environ jusqu'à ce que les témoins s'allument dans l'ordre (**Toner, Drum, Paper, Ready**).



### Remarque

- La fonction de **réimpression** n'est pas disponible pour les copies multiples.
- Pour empêcher quiconque de réimprimer vos données à l'aide de la fonction de réimpression, désélectionnez l'option **Utiliser la réimpression** dans les paramètres de spouling des tâches.

## Configuration rapide d'impression

Vous pouvez activer ou désactiver la fonction **Configuration rapide d'impression**. Une petite fenêtre de sélection apparaît sur votre ordinateur. Elle vous permet de changer les paramètres des fonctions suivantes :

- Impression multi-pages
- Impression duplex manuelle
- Mode Economie
- Alimentation
- Type de support

## Passage en veille

Lorsque l'imprimante ne reçoit pas de données pendant une certaine durée (délai), elle passe en mode veille. En mode veille, l'imprimante semble être éteinte. La valeur par défaut du délai est de 5 minutes. Lorsque le mode **Veille intelligent** est sélectionné, le délai est automatiquement réglé sur une valeur définie en fonction de la fréquence d'utilisation de votre imprimante. Lorsque l'imprimante est en mode veille, tous les témoins sont éteints, mais l'imprimante peut quand même recevoir des données de l'ordinateur. La réception d'un fichier ou d'un document à imprimer réactive automatiquement l'imprimante pour démarrer l'impression. L'imprimante se réveille également si vous appuyez sur la touche **Go**.

Il est possible de désactiver le mode veille. Pour désactiver le mode veille, sélectionnez l'onglet **Avancé**, cliquez sur le bouton **Options du périphérique**, puis sélectionnez **Passage en veille**. Double-cliquez sur les mots **Passage en veille** dans l'écran **Passage en veille** pour afficher la fonction **Passage en veille désactivé**. Cliquez sur **Passage en veille désactivé** pour empêcher l'imprimante de passer en mode veille. Vous pouvez annuler la fonction **Passage en veille désactivé** en double-cliquant à nouveau sur les mots **Passage en veille** dans l'écran **Passage en veille**. Pour des raisons d'économie d'énergie, nous recommandons de maintenir la fonction **Passage en veille** activée.

## Contrôleur d'état

Cette fonction rend compte de l'état de l'imprimante (les erreurs éventuelles) au cours de l'impression. Par défaut, le contrôleur d'état est désactivé. Si vous souhaitez activer le contrôleur d'état, cliquez sur l'onglet **Avancé**, cliquez sur le bouton **Options du périphérique**, puis choisissez **Contrôleur d'état**.

## Macro (HL-2070N)

Vous pouvez enregistrer une page de document sous forme de macro dans la mémoire de l'imprimante. Vous pouvez également exécuter la macro sauvegardée. En d'autres termes, vous pouvez vous servir de la macro enregistrée en guise de fond superposé pour un document quelconque. Cette procédure permet de gagner du temps et d'augmenter la vitesse d'impression dans le cas de données fréquemment utilisées de type formulaires, logos de société, papier à en-tête ou factures.

## Administrateur (pour les utilisateurs de Windows® 95/98/Me uniquement)

Les administrateurs ont la possibilité de limiter le nombre d'exemplaires imprimés, le réglage du facteur d'échelle et les paramètres de filigrane.

- Mot de passe  
Entrez le mot de passe sur cette ligne.
- Définir mot de passe  
Cliquez ici pour définir le mot de passe.
- VERROUILLER COPIE  
Permet de verrouiller la sélection du nombre d'exemplaires afin d'empêcher l'impression de plusieurs copies.
- VERROUILLER FILIGRANE  
Permet de verrouiller les réglages actuels de l'option de filigrane afin qu'ils ne puissent pas être modifiés.
- VERROUILLER ECHELLE  
Permet de verrouiller les paramètres de mise à l'échelle comme indiqué ci-dessous.  
1 sur 1  
100%

## Insérer commande/fichier (pour le modèle HL-2070N : Windows® 95/98/Me uniquement)

Cette option permet d'insérer des données dans une tâche d'impression.

L'utilisation de cette fonction permet de réaliser les opérations suivantes :

- Insérer un fichier d'impression ou un fichier au format tiff dans une tâche d'impression.
- Insérer une chaîne de texte dans une tâche d'impression.
- Insérer dans une tâche d'impression une macro préalablement enregistrée dans la mémoire de l'imprimante.

## Protection Page

L'option **Protection Page** est une fonction qui réserve de la mémoire supplémentaire pour la reproduction d'une page entière.

Vous pouvez régler cette option sur **AUTO**, **NON** ou **Défaut Imprimante**.

L'option de protection de page permet à l'imprimante de créer dans sa mémoire l'image d'une page tout entière avant de procéder au chargement du papier. Servez-vous de cette fonction lorsque l'image que vous souhaitez imprimer est très complexe et que l'imprimante met beaucoup de temps à traiter les données.

**Date & heure d'impression**

Date : permet de spécifier le format de la date.

Heure : permet de spécifier le format de l'heure.

**Réglage densité**

Augmente ou réduit la densité d'impression.

**Impression des messages d'erreur**

Vous pouvez régler l'imprimante pour qu'elle vous informe des problèmes qui surviennent en imprimant une page d'erreur. Pour de plus amples informations sur les erreurs, voir *Impression des messages d'erreur* page 6-3.

Vous pouvez régler cette option sur **Défaut Imprimante (OUI)**, **OUI** ou **NON**.

## Onglet Paramètres de bac

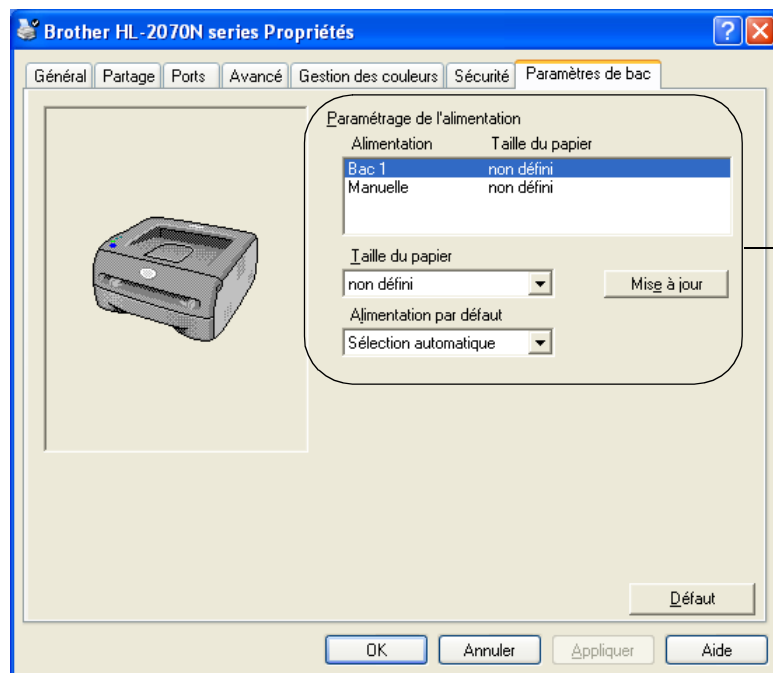

**Paramétrage de l'alimentation**  
Cette fonction détecte automatiquement le format du papier dans chaque bac.

## Onglet Assistance

### Remarque

Si vous travaillez sous Windows® 2000 ou XP, vous pouvez accéder à l'onglet **Assistance** en cliquant sur **Options d'impression...** dans la page de l'onglet **Général** de l'écran des **Propriétés de l'imprimante**.

Si vous utilisez Windows NT® 4.0, vous pouvez accéder à l'onglet **Assistance** en cliquant sur **Valeurs par défaut du document...**, dans le menu **Fichier** du dossier **Imprimantes**.

- Vous pouvez télécharger le pilote le plus récent ou obtenir des informations complémentaires sur un produit à partir du site du Centre de Solutions Brother à l'adresse <http://solutions.brother.com>.
- La version du pilote d'imprimante est indiquée.
- Vous pouvez vérifier les paramètres définis pour le pilote d'imprimante.
- Vous pouvez imprimer la page de configuration de l'imprimante et la liste des polices internes. (La liste des polices internes est disponible pour le modèle HL-2070N uniquement.)



## Pour Macintosh®

Cette imprimante fonctionne sous Mac OS® 9.1 à 9.2 et Mac OS® X 10.2.4 ou version ultérieure.

Vous pouvez également vous rendre sur le site du Centre de solutions Brother à l'adresse <http://solutions.brother.com> pour télécharger la toute dernière version du pilote d'imprimante.

### Remarque

Les captures d'écran de cette section correspondent au système d'exploitation Mac OS® X 10.3. Les écrans affichés sur votre Macintosh® dépendent de votre système d'exploitation.

## Format d'impression

Vous pouvez définir le format du **Papier**, l'**Orientation** et l'**Echelle**.

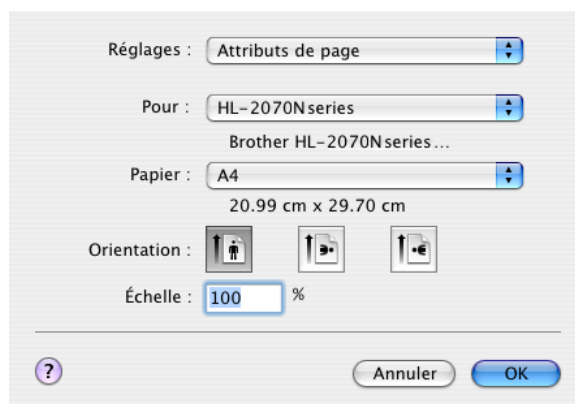

## Disposition

Vous pouvez régler les paramètres **Page(s)/feuilles**, **Orientation** et **Bordure**.

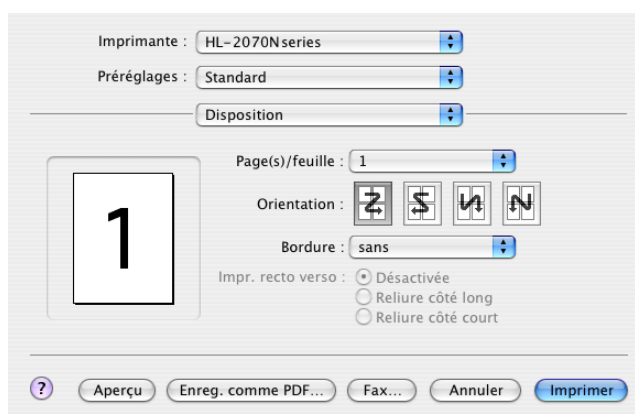

**Page(s)/feuilles** : sélectionnez le nombre de pages qui apparaîtra sur chaque face du papier.

**Orientation** : lorsque vous spécifiez le nombre de pages par feuille, vous pouvez également spécifier le sens de la mise en page.

**Bordure** : utilisez cette fonction lorsque vous souhaitez ajouter une bordure.

## Paramètres d'impression

Vous pouvez définir la **Qualité**, le **Type de Support**, le **Mode Economie**, ainsi que d'autres paramètres.

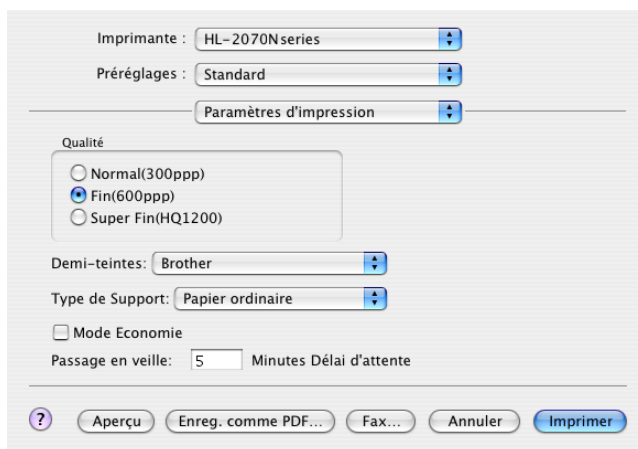

Vous pouvez changer les paramètres suivants en sélectionnant une valeur dans la liste des **paramètres de l'imprimante** :

- Qualité
- Type de support
- Mode Economie

### Qualité

Vous pouvez changer le paramètre de résolution en choisissant les valeurs suivantes :

- 300 ppp
- 600 ppp
- HQ 1200

### Type de Support

Vous pouvez changer le type de support en choisissant les valeurs suivantes :

- Papier ordinaire
- Papier recyclé
- Papier épais
- Transparents
- Papier plus épais
- Papier fin
- Papier fort
- Enveloppes
- Env. fine
- Env. Epaisse

### Mode Economie

Vous pouvez réduire les coûts d'impression en activant le mode **Economie** de façon à diminuer la densité d'impression.

## Désinstallation du pilote d'imprimante

---

Vous pouvez désinstaller le pilote d'imprimante en suivant la procédure indiquée ci-dessous.



### Remarque

---

- Ces instructions ne sont pas valables si vous avez installé le pilote d'imprimante à partir de la fonction d'ajout d'imprimante Windows.
  - Lorsque vous avez désinstallé le pilote d'imprimante, nous vous conseillons de redémarrer l'ordinateur de façon à supprimer les fichiers utilisés lors de la désinstallation.
- 

2

### Pilote d'imprimante pour Windows®

#### Pour Windows® 95/98/Me, Windows NT® 4.0 et Windows® 2000

- 1 Cliquez sur **Démarrer** et sélectionnez l'imprimante appropriée dans **Programmes**.
- 2 Sélectionnez **Désinstaller**.
- 3 Suivez les consignes qui s'affichent à l'écran.

#### Pour Windows® XP

- 1 Cliquez sur **Démarrer** et sélectionnez l'imprimante appropriée dans **Tous les programmes**.
- 2 Sélectionnez **Désinstaller**.
- 3 Suivez les consignes qui s'affichent à l'écran.



## Pilote d'imprimante Laser Brother pour Macintosh®

### Pour Mac OS® 9.1 à 9.2

- 1 Ouvrez le dossier **Extensions** situé dans le dossier **Système** du **disque dur** du **Macintosh**.
- 2 Faites glisser tous les fichiers suivants du dossier **Extensions** vers la **corbeille**.
  - BR\_PrintMonitor(laser)
  - Brother Laser
  - Brother Laser(IP)



#### Remarque

Il peut exister plusieurs extensions Pilote d'imprimante USB(BRXXX)\* et BR\_PrintMonitor(BXX)\* différentes.

\*Le X correspond au modèle de votre imprimante.

- 3 Redémarrez le Macintosh®.
- 4 Lorsque l'ordinateur a redémarré, vous pouvez vider la corbeille.

### Pour Mac OS® X 10.2.4 ou version ultérieure

- 1 Débranchez de l'imprimante le câble USB de votre Macintosh.
- 2 Redémarrez l'ordinateur.
- 3 Connectez-vous en tant qu'Administrateur.
- 4 Exécutez le **Centre d'impression** (dans le menu **Go** > **Applications** > **Utilitaires** > **Centre d'impression**), puis choisissez l'imprimante que vous souhaitez supprimer et cliquez sur **Supprimer**.
- 5 Dans la liste des imprimantes, cliquez sur le nom de votre imprimante. Dans le menu **Finder**, supprimez l'imprimante.
- 6 Faites glisser le dossier **HL-MFLPro** (dans **Mac OS X 10.X** > **Bibliothèque** > **Imprimantes** > **Brother**) dans la corbeille, puis videz-la.
- 7 Redémarrez le Macintosh®.

## Logiciels



### Remarque

Cette section s'adresse uniquement aux utilisateurs de Windows®.

2

## Logiciels pour réseaux



### Remarque

Cette section s'adresse uniquement aux utilisateurs de l'imprimante HL-2070N.

### BRAdmin Professional

BRAdmin Professional est un utilitaire qui permet de gérer les imprimantes réseau Brother fonctionnant sous Windows® 95/98/Me, Windows NT® 4.0 ou Windows® 2000/XP.

Il permet de configurer facilement les imprimantes du réseau et de vérifier leur état.

### Assistant de déploiement de pilote

Cet utilitaire d'installation comprend le pilote d'imprimante Windows®, ainsi que le pilote de port réseau Brother (LPR et NetBIOS).

Si l'administrateur installe le pilote d'imprimante et le pilote de port à l'aide de ce logiciel, il pourra sauvegarder le fichier dans le serveur de fichiers ou l'envoyer aux utilisateurs par courrier électronique. Il suffira alors aux utilisateurs de cliquer sur le fichier pour que le pilote d'imprimante, le pilote de port, l'adresse IP, etc. soient automatiquement copiés sur leur PC.

### Logiciel d'impression en réseau

Cet utilitaire d'installation comprend les contrôleurs de ports (logiciel d'impression Peer-to-Peer).

Ils permettent d'imprimer par le biais du réseau (LAN) sous Windows®.

### Web BRAdmin

Le logiciel Web BRAdmin est conçu pour vous aider à gérer tous les périphériques Brother connectés au réseau LAN/WAN. En installant le logiciel de serveur Web BRAdmin sur un ordinateur exécutant IIS\*, les administrateurs peuvent utiliser un navigateur Web pour se connecter au serveur Web BRAdmin qui peut ensuite communiquer avec le périphérique. Contrairement au logiciel BRAdmin Professional, qui est exclusivement conçu pour les systèmes Windows®, le logiciel de serveur Web BRAdmin est accessible à partir de n'importe quel ordinateur client disposant d'un navigateur Web supportant Java 2.

Vous pouvez télécharger le logiciel Web BRAdmin depuis notre site Web <http://solutions.brother.com/>.

IIS\* = Internet Information Server 4.0 ou 5.0

Web BRAdmin et Internet Information Server 4.0 sont pris en charge par le système d'exploitation suivant :

- Windows NT® 4.0 Server

Web BRAdmin et Internet Information Server 5.0 sont pris en charge par les systèmes d'exploitation suivants :

- Windows® 2000 Server
- Windows® 2000 Advanced Server
- Windows® XP Professionnel
- Windows® 2000 Professionnel

## Sélection automatique d'émulation



### Remarque

Cette section s'adresse uniquement aux utilisateurs de l'imprimante HL-2070N.

Cette imprimante dispose d'une fonction de sélection automatique d'émulation. Lorsqu'elle reçoit des données de l'ordinateur, elle sélectionne automatiquement le mode d'émulation approprié. Cette fonction est activée par défaut.

Vous pouvez modifier les paramètres de cette fonction à l'aide de la console d'imprimante à distance ou d'un navigateur Web.



### Remarque

Pour de plus amples informations sur la console d'imprimante à distance, consultez la section suivante.

L'imprimante peut choisir l'une des combinaisons suivantes :

Paramètre 1 (défaut)	Paramètre 2
HP LaserJet	HP LaserJet
EPSON FX-850	IBM ProPrinter XL

## Console d'imprimante à distance

La console d'imprimante à distance est un logiciel permettant de modifier un grand nombre des paramètres de l'imprimante, indépendamment de votre application logicielle. Vous pouvez, par exemple, modifier les paramètres des marges, du mode veille, du jeu de caractères, etc. Ces paramètres sont mémorisés et utilisés par l'imprimante.

### Installation et utilisation de la console d'imprimante à distance

Pour utiliser la console d'imprimante à distance, procédez comme suit.

Pour Windows®

- 1 Insérez le CD dans le lecteur de CD-ROM et fermez l'écran d'accueil lorsqu'il s'affiche.
- 2 Ouvrez Windows® Explorateur et sélectionnez le lecteur de CD-ROM.
- 3 Double-cliquez sur le dossier **RPC**.
- 4 Reportez-vous au document **PDF RPC\_User's\_Guide.pdf** pour savoir comment installer et utiliser la console d'imprimante à distance.

Pour Macintosh®

- 1 Insérez le CD dans le lecteur de CD-ROM. Sur le bureau, double-cliquez sur l'icône **HL2000**.
- 2 Double-cliquez sur le dossier **RPC**.
- 3 Reportez-vous au document **PDF RPC\_User's\_Guide.pdf** pour savoir comment installer et utiliser la console d'imprimante à distance.







# 3

## Panneau de commande

Cette section traite des quatre témoins lumineux (DEL) (**Toner**, **Drum**, **Paper**, **Ready**) et de la touche **Go** du panneau de commande.



La signalisation des témoins indiquée dans le tableau ci-dessous est adoptée dans les illustrations qui figurent dans ce chapitre.

	Le témoin est éteint.
 ou  ou 	Le témoin est allumé.
 ou  ou 	Le témoin clignote.



### Remarque

Lorsque l'interrupteur est éteint ou lorsque l'imprimante est en mode veille, tous les témoins sont éteints.

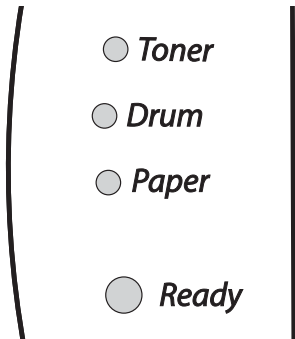
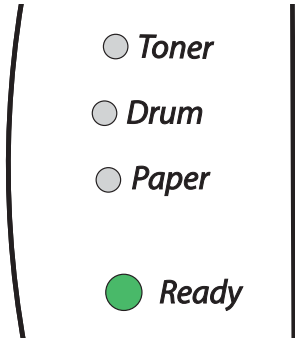
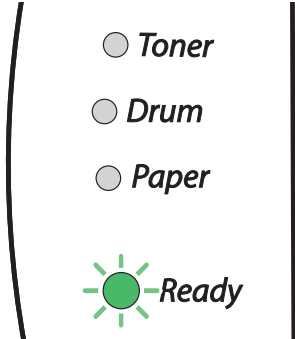
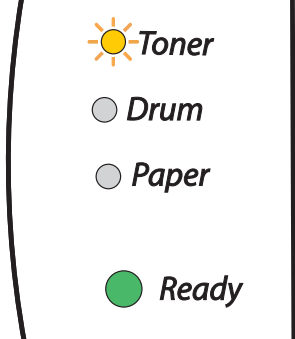
Témoins lumineux	Etat de l'imprimante
	<p><b>Mode veille</b> L'interrupteur est éteint ou l'imprimante est en mode veille. Si vous appuyez sur la touche <b>Go</b>, l'imprimante passe du mode veille au mode Prêt.</p>
	<p><b>Prête à imprimer</b> L'imprimante est prête à imprimer.</p>
	<p><b>Préchauffage</b> L'imprimante est en phase de préchauffage.</p> <p><b>Réception de données</b> L'imprimante reçoit des données de l'ordinateur, procède au traitement de données dans sa mémoire ou imprime des données.</p> <p><b>Données restantes en mémoire</b> Il reste des données d'impression dans la mémoire de l'imprimante. Si le témoin <b>Ready</b> clignote pendant une longue durée et que rien ne s'imprime, appuyez sur la touche <b>Go</b> pour imprimer les données restantes.</p>
	<p><b>Toner insuffisant</b> Indique que la cartouche de toner est presque vide. Achetez une cartouche de toner neuve et gardez-la à portée de main pour pouvoir l'installer lorsque vous obtiendrez le message <b>Toner vide</b>.</p> <p>Le témoin <b>Toner</b> reste tour à tour allumé pendant 2 secondes puis éteint pendant 3 secondes.</p>

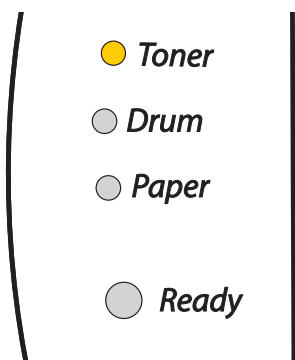
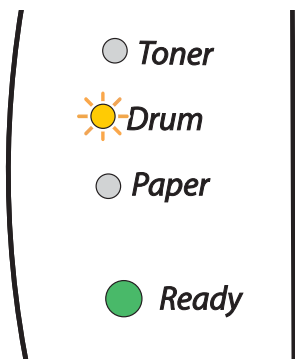
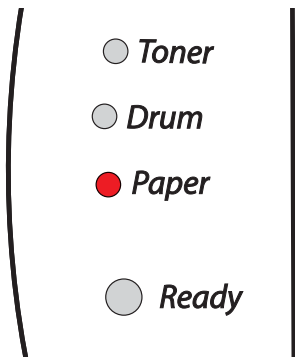
Témoins lumineux	Etat de l'imprimante
 <p>● <i>Toner</i></p> <p>○ <i>Drum</i></p> <p>○ <i>Paper</i></p> <p>○ <i>Ready</i></p>	<p><b>Toner vide</b> Remplacez la cartouche de toner par une neuve. Voir <i>Remplacement de la cartouche de toner</i> page 5-3.</p> <p><b>Erreur de position de cartouche</b> La cartouche de toner n'est pas correctement insérée. Retirez la cartouche de toner, puis remettez-la dans l'imprimante.</p>
 <p>○ <i>Toner</i></p> <p>☀ <i>Drum</i></p> <p>○ <i>Paper</i></p> <p>● <i>Ready</i></p>	<p><b>Fin de la durée de vie du tambour</b> La durée de vie du tambour touche à sa fin. Nous vous conseillons de vous procurer un tambour neuf pour remplacer le tambour usagé. Voir <i>Remplacement du tambour</i> page 5-8.</p> <p>Le témoin <b>Drum</b> reste tour à tour allumé pendant 2 secondes puis éteint pendant 3 secondes.</p>
 <p>○ <i>Toner</i></p> <p>○ <i>Drum</i></p> <p>● <i>Paper</i></p> <p>○ <i>Ready</i></p>	<p><b>Pas de papier dans le bac 1</b> Mettez du papier dans le bac. Voir <i>Impression sur papier ordinaire, papier fort ou transparents à partir du bac à papier</i> page 1-7. Appuyez ensuite sur la touche <b>Go</b>.</p>

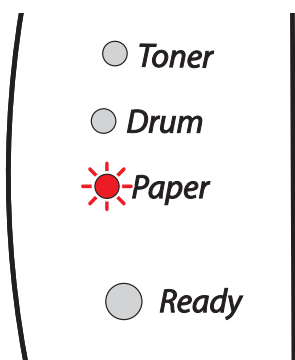
Témoins lumineux	Etat de l'imprimante
 <p>● <i>Toner</i></p> <p>● <i>Drum</i></p> <p>☀ <i>Paper</i></p> <p>● <i>Ready</i></p>	<p><b>Le capot avant est ouvert.</b> Fermez le capot avant de l'imprimante.</p>
	<p><b>Le capot arrière est ouvert</b> Fermez le capot arrière de l'imprimante.</p>
	<p><b>Bourrage</b> Éliminez le bourrage. Voir <i>Bourrages papier et comment les éliminer</i> page 6-5. Si l'imprimante ne reprend pas l'impression, appuyez sur la touche <b>Go</b>.</p>
	<p><b>Pas de papier dans la fente d'alim. manuelle</b> Mettez du papier dans la fente d'alimentation manuelle. Voir <i>Impression sur papier ordinaire, papier fort ou transparents à partir de la fente d'alimentation manuelle</i> page 1-10 ou <i>Impression sur papier épais, étiquettes et enveloppes à partir de la fente d'alimentation manuelle</i> page 1-13.</p>
	<p><b>Mémoire pleine</b> La mémoire de l'imprimante est pleine et l'imprimante ne peut pas imprimer les pages d'un document dans leur intégralité. Voir <i>Résolution des problèmes d'impression</i> page 6-15.</p>
	<p><b>Surcharge à l'impression</b> Une surcharge s'est produite à l'impression et l'imprimante ne peut pas imprimer les pages d'un document dans leur intégralité. Voir <i>Résolution des problèmes d'impression</i> page 6-15.</p>
	<p><b>Poussière sur le tambour</b> Vous devez nettoyer le fil corona de l'imprimante. Voir <i>Nettoyage du fil corona</i> page 5-13.</p>

## Indications d'appel technicien

En cas d'erreur qui ne peut pas être corrigée par l'utilisateur, l'imprimante indique qu'un appel technicien est nécessaire en allumant tous les témoins, comme indiqué ci-dessous.

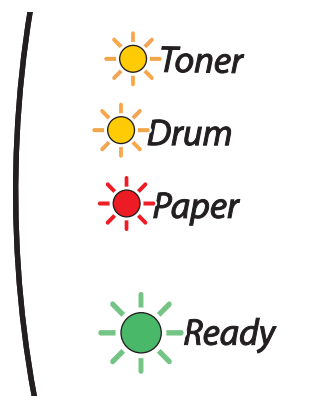

Si vous constatez l'une des indications d'appel technicien ci-dessous, éteignez l'interrupteur, patientez quelques secondes, puis remettez l'imprimante sous tension et retentez l'impression.

Si vous ne parvenez pas à éliminer l'erreur et si la même indication d'appel technicien s'allume à l'issue de la remise sous tension de l'imprimante, appelez votre revendeur ou un technicien Brother agréé.





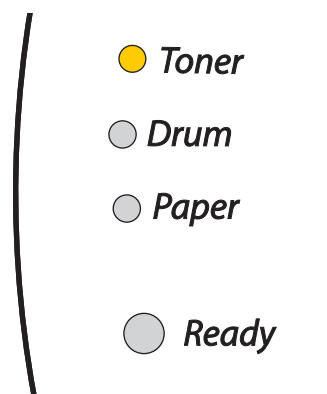











Lorsque vous appuyez sur la touche **Go**, les témoins s'allument comme indiqué dans le tableau 1. Reportez-vous au *Tableau 1 : indications des témoins lorsque vous appuyez sur GO*, page 3-6 pour identifier l'erreur.

Par exemple, les témoins illustrés ci-dessous indiquent une panne au niveau de l'ensemble de fixation.





**Tableau 1 : indications des témoins lorsque vous appuyez sur GO.**

Témoins	Panne de l'ensemble de fixage*1	Panne du groupe laser	Panne du moteur principal	Panne du circuit imprimé principal
<b>Toner</b>				
<b>Drum</b>				
<b>Paper</b>				
<b>Ready</b>				

Notez l'indication et signalez la nature de l'erreur à votre revendeur ou un technicien Brother agréé en vous reportant au tableau ci-dessus.



#### Remarque

Avant d'effectuer un appel technicien, vérifiez que le capot avant est correctement fermé.

\*1Pour corriger cette erreur, mettez l'imprimante hors tension, puis patientez quelques secondes avant de la remettre sous tension.

Laissez l'imprimante sous tension pendant 10 minutes. Si l'erreur subsiste, veuillez contacter votre revendeur ou votre technicien Brother agréé.

## Touche du panneau de commande (touche Go)

La touche du panneau de commande a les fonctions suivantes :

### Sortie du mode veille

Si l'imprimante est en mode veille, appuyez sur la touche **Go** pour la réactiver et repasser à l'état Prêt.

### Reprise en cas d'erreur

S'il se produit une erreur, l'imprimante reprendra automatiquement l'impression une fois certaines erreurs rectifiées. Si une erreur n'est pas résolue automatiquement, appuyez sur la touche **Go** pour éliminer l'erreur, puis continuez à utiliser l'imprimante.

### Saut de page

Si le témoin vert **Ready** clignote pendant une longue durée, appuyez sur la touche **Go**. L'imprimante imprimera les éventuelles données stockées dans sa mémoire.

### Annulation d'impression

Pendant l'impression, appuyez sur la touche **Go** et maintenez-la enfoncée pendant 4 secondes environ, jusqu'à ce que tous les témoins s'allument. Les témoins **Ready** et **Paper** clignotent pour indiquer l'annulation de l'impression.

### Réimpression

Pour réimprimer le dernier document traité, appuyez sur la touche **Go** et maintenez-la enfoncée pendant 4 secondes environ, jusqu'à ce que tous les témoins s'allument.

## Impression d'une page test

Vous pouvez utiliser la touche **Go** ou le pilote d'imprimante pour imprimer une page test.

### Avec le panneau de commande

- 1 Mettez l'imprimante hors tension.
- 2 Vérifiez que le capot avant est bien fermé et que le cordon d'alimentation est branché.
- 3 Maintenez la touche **Go** enfoncée tout en allumant l'interrupteur de l'imprimante. Maintenez la touche **Go** enfoncée jusqu'à ce que les témoins **Toner**, **Drum** et **Paper** s'allument. Relâchez la touche **Go**. Vérifiez que les témoins **Toner**, **Drum** et **Paper** sont éteints.
- 4 Appuyez à nouveau sur la touche **Go**. L'imprimante imprime une page test.

### Avec le pilote d'imprimante

Si vous utilisez le pilote d'imprimante Windows® de Brother, cliquez sur le bouton **Imprimer une page de test**. Il se trouve dans la page de l'onglet **Général** du pilote d'imprimante Windows®.

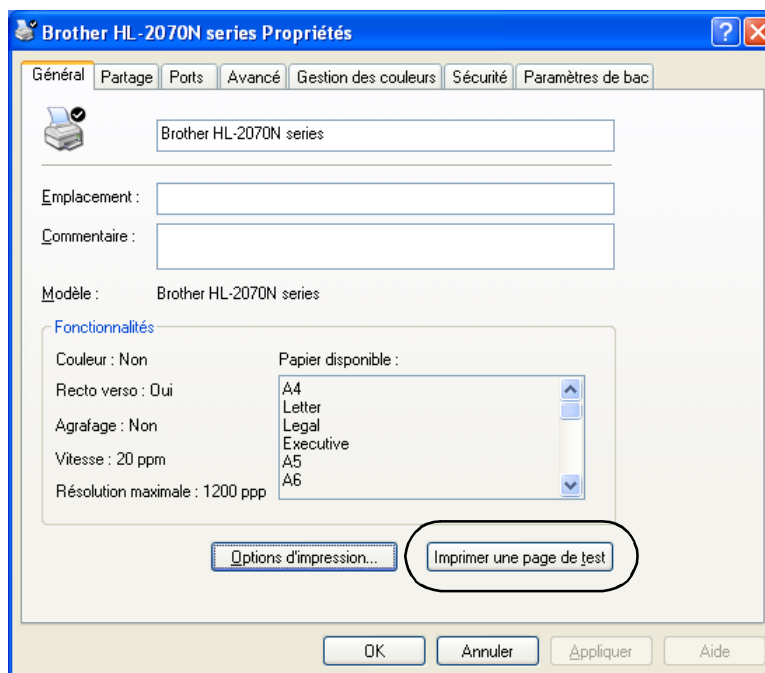

## Impression de la page des paramètres de l'imprimante

Vous pouvez imprimer les paramètres définis pour l'imprimante en vous servant des touches du panneau de commande ou par le biais du pilote d'imprimante.

3

### Avec le panneau de commande

- 1 Vérifiez que le capot avant est bien fermé et que le cordon d'alimentation est branché.
- 2 Mettez l'imprimante sous tension, puis patientez jusqu'à ce que l'imprimante passe en mode Prêt.
- 3 Appuyez trois fois sur la touche **Go** en 2 secondes. L'imprimante imprime la page de ses paramètres définis.

### Avec le pilote d'imprimante

Si vous utilisez le pilote d'imprimante Windows® de Brother, vous pouvez imprimer les paramètres définis pour l'imprimante en cliquant sur le bouton **Imprimer paramètres** de la page de l'onglet **Assistance**.



## Impression des polices (HL-2070N)

Vous pouvez imprimer la liste des polices résidentes en vous servant du panneau de commande ou par le biais du pilote d'imprimante.

3

### Avec le panneau de commande

- 1 Mettez l'imprimante hors tension.
- 2 Vérifiez que le capot avant est bien fermé et que le cordon d'alimentation est branché.
- 3 Maintenez la touche **Go** enfoncée tout en allumant l'interrupteur de l'imprimante. Maintenez la touche **Go** enfoncée jusqu'à ce que les témoins **Toner**, **Drum** et **Paper** s'allument. Relâchez la touche **Go**. Vérifiez que les témoins **Toner**, **Drum** et **Paper** sont éteints.
- 4 Appuyez deux fois sur la touche **Go**. L'imprimante imprime la liste des polices résidentes.

### Avec le pilote d'imprimante

Si vous utilisez le pilote d'imprimante Windows® de Brother, vous pouvez imprimer la liste des polices résidentes en cliquant sur le bouton **Imprimer polices** de la page de l'onglet **Assistance**.



## Paramètres réseau d'usine (HL-2070N)

---

Si vous voulez ramener le serveur d'impression à ses paramètres d'usine (ce qui réinitialisera toutes les informations telles que le mot de passe et l'adresse IP), veuillez suivre la procédure indiquée ci-dessous :

- 1 Mettez l'imprimante hors tension.
- 2 Vérifiez que le capot avant est bien fermé et que le cordon d'alimentation est branché.
- 3 Maintenez la touche **Go** enfoncée tout en allumant l'interrupteur de l'imprimante. Maintenez la touche **Go** enfoncée jusqu'à ce que les témoins **Toner**, **Drum** et **Paper** s'allument. Relâchez la touche **Go**. Vérifiez que les témoins **Toner**, **Drum** et **Paper** sont éteints.
- 4 Appuyez six fois sur la touche **Go**. Vérifiez que tous les témoins s'allument pour indiquer que le serveur d'impression a été redéfini sur ses paramètres d'usine.

## Paramètres réseau d'usine avec protocole APIPA désactivé (HL-2070N)

---

Si vous souhaitez ramener le serveur d'impression à ses paramètres d'usine, avec le protocole APIPA désactivé, veuillez suivre les étapes ci-dessous :

- 1 Mettez l'imprimante hors tension.
- 2 Vérifiez que le capot avant est bien fermé et que le cordon d'alimentation est branché.
- 3 Maintenez la touche **Go** enfoncée tout en allumant l'interrupteur de l'imprimante. Maintenez la touche **Go** enfoncée jusqu'à ce que les témoins **Toner**, **Drum** et **Paper** s'allument. Relâchez la touche **Go**. Vérifiez que les témoins **Toner**, **Drum** et **Paper** sont éteints.
- 4 Appuyez sept fois sur la touche **Go**. Vérifiez que tous les témoins s'allument pour indiquer que le serveur d'impression a été redéfini sur ses paramètres d'usine.



### Remarque

- Pour de plus amples informations sur le protocole APIPA, consultez le Guide de l'utilisateur en réseau ou visitez le site <http://solutions.brother.com>.
- Vous pouvez également désactiver le protocole APIPA à l'aide de votre navigateur Web, de BRAdmin Professional ou de Web BRAdmin.

L'imprimante peut être équipée des serveurs d'impression optionnels suivants. Cliquez sur le symbole ⓘ dans le tableau pour obtenir des informations concernant votre sélection.

Modèle	NC-2200w	NC-2100p
HL-2030	ⓘ	Non applicable
HL-2040	ⓘ	ⓘ
HL-2070N	ⓘ	Non applicable

## Serveur d'impression sans fil (NC-2200w)

Ce serveur d'impression en réseau optionnel (NC-2200w) permet d'imprimer dans un environnement sans fil par le biais de l'interface USB. Le NC-2200w est compatible avec Windows® 98/Me, Windows NT® 4.0 et Windows® 2000/XP.

Le serveur d'impression sans fil Brother NC-2200w prend en charge la norme de réseau sans fil IEEE 802.11b et peut fonctionner en mode Infrastructure ou Ad-hoc à l'aide de méthodes de sécurité sans fil courantes.

Pour de plus amples informations, veuillez visiter notre site Web à l'adresse <http://solutions.brother.com>.

Interface réseau	Norme de réseau sans fil IEEE 802.11b
Mode de communication	Infrastructure / Ad-hoc 802.11
Sécurité	SSID, WEP (64/128 bits)
Interface de l'imprimante	USB 1.0
Protocole pris en charge	TCP/IP
Fonctions de gestion	Prise en charge du serveur Web intégré
	Prise en charge SNMP / MIB
	Console déportée TELNET
	Compatible BAdmin Professional
	Mémoire flash pour faciliter la mise à jour du firmware

## Serveur d'impression (NC-2100p) (pour le modèle HL-2040)

Ce serveur d'impression en réseau optionnel (NC-2100p) permet de se connecter à un réseau par le biais de l'interface parallèle.

Interface réseau	Ethernet BASE 10/100-TX
Interface de l'imprimante	Parallèle
Protocoles pris en charge	TCP/IP, NetBEUI
Fonctions de gestion	Prise en charge du serveur Web intégré
	Prise en charge SNMP / MIB
	Console déportée TELNET
	Compatible BRAdmin Professional
	Mémoire flash pour faciliter la mise à jour du firmware



### Remarque

Le modèle HL-2070N est déjà équipé d'un serveur d'impression 10/100BASE-TX Ethernet intégré.



Vous devez nettoyer l'imprimante et remplacer certaines pièces régulièrement.



#### AVERTISSEMENT

Lorsque vous remplacez certaines pièces ou nettoyez l'intérieur de l'imprimante, veuillez tenir compte des points suivants :

- Si vous tachez vos vêtements avec du toner, essuyez-les avec un chiffon sec, puis lavez-les immédiatement à l'eau froide.
- Prenez soin de ne pas inhaler de toner.
- Lorsque vous venez d'utiliser l'imprimante, la température de certains de ses composants internes peut être extrêmement élevée. Lorsque vous ouvrez le capot avant ou arrière de l'imprimante, ne posez jamais les doigts sur les parties représentées en grisé dans les illustrations ci-contre.

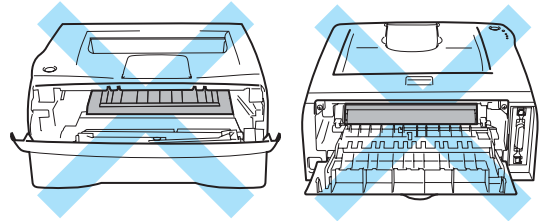

## Remplacement des consommables

Vous devez remplacer les consommables périodiquement.



#### Remarque

Ces instructions figurent également dans la section *Amélioration de la qualité d'impression* page 6-10.

### Consommables

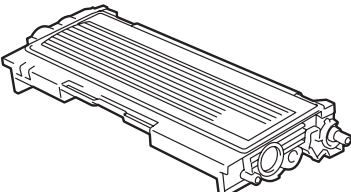
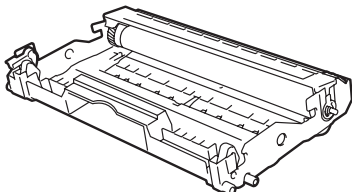
Cartouche de toner	Tambour
	
Voir <i>Cartouche de toner</i> page 5-2.	Voir <i>Tambour</i> page 5-7.

## Cartouche de toner

La durée de vie de la cartouche de toner d'origine, livrée avec l'imprimante, peut correspondre à celle d'une cartouche de toner de démarrage\*<sup>1</sup> ou standard\*<sup>2</sup> et dépend du modèle de l'imprimante, ainsi que du pays dans lequel vous l'avez achetée.

\*<sup>1</sup> Une cartouche de toner de démarrage imprime jusqu'à 1 500 pages monoface de format A4 ou Letter, moyennant un taux de couverture de 5 %.

\*<sup>2</sup> Une cartouche de toner standard ou de remplacement imprime jusqu'à 2 500 pages monoface de format A4 ou Letter, moyennant un taux de couverture de 5 %.



### Remarque

- La quantité de toner utilisée varie en fonction de ce qui est imprimé sur la page et du paramètre de densité d'impression.
- Si vous changez le paramètre de densité d'impression pour obtenir une impression plus claire ou plus foncée, la consommation de toner variera en conséquence.
- N'ouvrez l'emballage de la cartouche de toner que lorsque vous êtes prêt à l'installer dans l'imprimante.

## Message Toner insuffisant

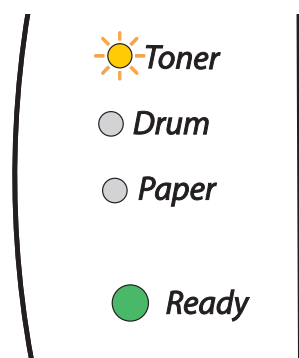

Le témoin **Toner** reste tour à tour allumé pendant 2 secondes puis éteint pendant 3 secondes.

Si le témoin indique ce message, cela signifie que la cartouche de toner est pratiquement vide. Achetez une cartouche de toner neuve et gardez-la à portée de main pour pouvoir l'installer lorsque vous obtiendrez le message Toner vide. Pour installer la cartouche de toner, voir *Remplacement de la cartouche de toner* page 5-3.



### Remarque

Le témoin **Toner** clignote en permanence lorsque la cartouche de toner est presque vide.

## Message Toner vide

Si le témoin signale le message suivant, cela signifie que le toner est épuisé ou qu'il n'est pas réparti uniformément dans la cartouche.

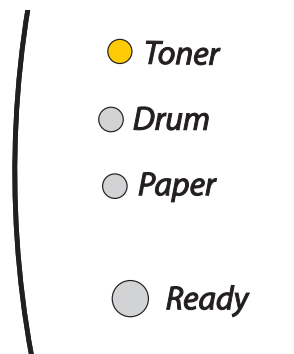

5

## Remplacement de la cartouche de toner



### Remarque

- Pour obtenir une impression de qualité, utilisez uniquement des cartouches de toner de marque Brother. Pour vous procurer des cartouches de toner, veuillez contacter le revendeur qui vous a vendu l'imprimante ou le service à la clientèle Brother.
- Nous vous recommandons de nettoyer l'imprimante lorsque vous remplacez la cartouche de toner. Voir *Nettoyage* page 5-11.

- 1 Ouvrez le capot avant de l'imprimante.

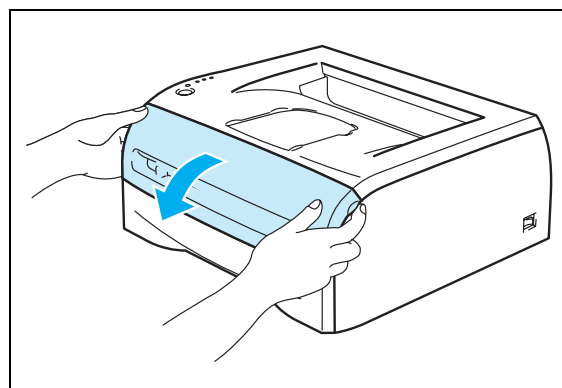

- 2 Retirez l'ensemble tambour / cartouche de toner.

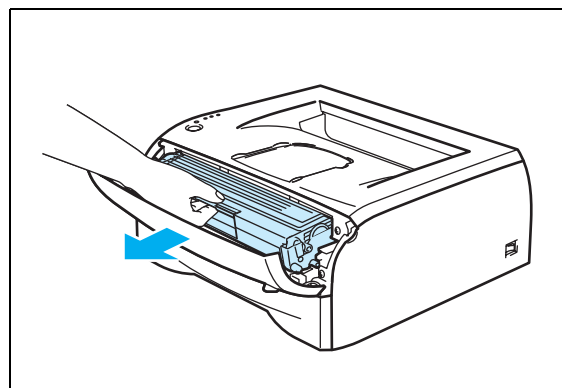

**! ATTENTION**

- Nous vous conseillons de placer l'ensemble tambour / cartouche de toner sur un morceau de papier jetable ou un chiffon, au cas où vous renverseriez du toner par mégarde.
- Pour éviter tout dommage causé par électricité statique à l'intérieur de l'imprimante, ne posez pas les doigts sur les électrodes indiquées dans l'illustration ci-contre.

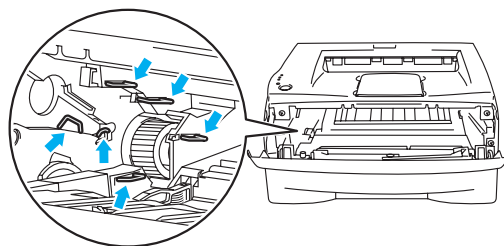

5

- 3 Abaissez le levier de blocage bleu, puis retirez la cartouche de toner du tambour.

**! ATTENTION**

Manipulez la cartouche de toner avec précaution. Si vous renversez du toner sur vos mains ou sur vos vêtements, essuyez-les ou rincez-les immédiatement à l'eau froide.

**Remarque**

- Prenez soin de bien emballer la cartouche de toner dans un sac pour éviter de répandre de la poudre de toner.
- Débarrassez-vous de la cartouche de toner usagée conformément à la législation locale en vigueur, en la séparant des ordures ménagères. Si vous avez des questions, appelez les autorités locales compétentes.

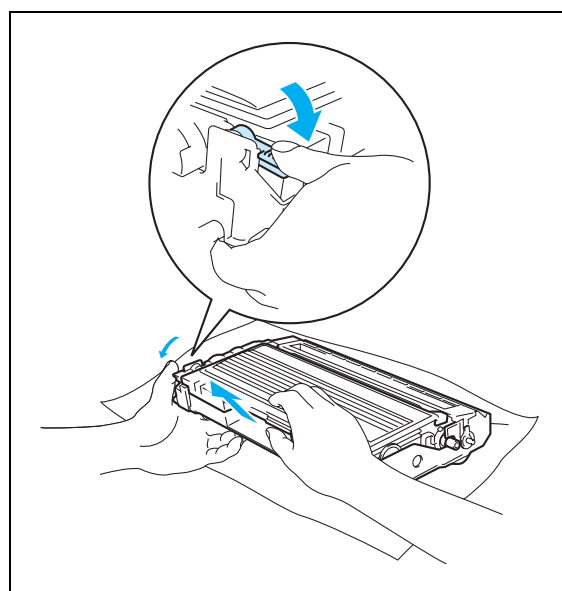

- 4 Déballez la cartouche de toner neuve. Maintenez la cartouche des deux mains à l'horizontale et secouez-la délicatement cinq ou six fois de gauche à droite afin de répartir le toner uniformément à l'intérieur de la cartouche.

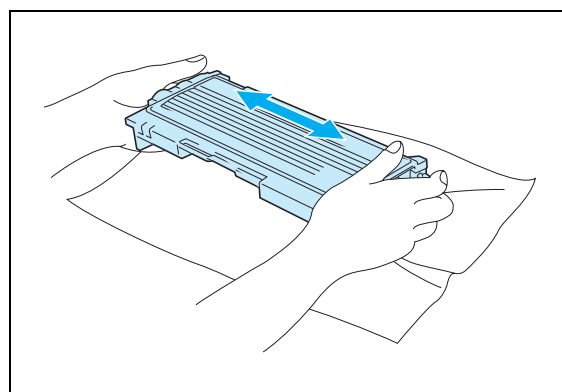

**! ATTENTION**

- N'ouvrez l'emballage de la cartouche de toner que lorsque vous êtes prêt à l'installer dans l'imprimante. Si les cartouches de toner sont déballées longtemps avant leur installation, la durée de vie du toner s'en ressentira.
- Si un tambour est soumis à un éclairage ou un ensoleillement direct excessif avant d'être déballé, il risque d'être endommagé.
- Brother recommande vivement de ne pas remplir à nouveau la cartouche de toner fournie avec votre imprimante. Nous recommandons également fortement de continuer à utiliser des cartouches de toner Brother authentiques. Toute utilisation ou tentative d'utilisation d'un toner et/ou de cartouches de toner potentiellement incompatibles risque d'endommager votre imprimante et/ou de compromettre la qualité de l'impression. Notre garantie ne couvre pas les problèmes dus à l'utilisation de toner ou cartouches de toner provenant de fabricants tiers non agréés. Pour protéger votre investissement et garantir une qualité d'impression optimale, veuillez continuer à remplacer les cartouches de toner usagées par des produits de marque Brother.
- L'utilisation de toner ou de cartouches de toner fabriqués par des constructeurs tiers risque de détériorer non seulement la qualité d'impression, mais également la qualité et la durée d'utilisation de l'imprimante. Cela pourrait également endommager sérieusement les performances et la durée d'utilisation du tambour. La garantie ne s'étend en aucun cas aux problèmes découlant de l'utilisation de toner ou de cartouches de toner provenant de fabricants tiers.
- Installez la cartouche de toner dans le tambour dès que vous la retirez de son emballage de protection. Ne posez pas les doigts sur les parties grisées dans les illustrations ci-contre afin d'éviter toute détérioration de la qualité d'impression.

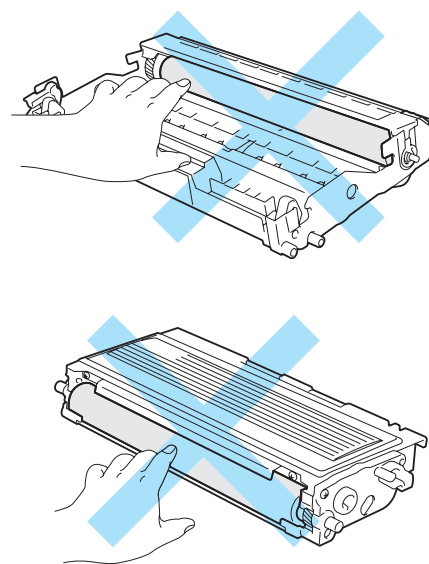

- 5** Décollez le cache de protection.

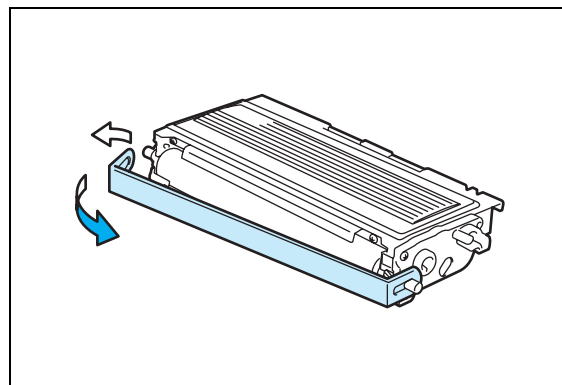

- 6 Insérez fermement la cartouche de toner neuve dans le tambour de façon à ce qu'elle s'enclenche en position. Si vous installez la cartouche correctement, le levier de blocage se soulève automatiquement.

**! ATTENTION**

Veillez à insérer la cartouche de toner correctement afin d'éviter qu'elle ne se dissocie du tambour.

- 7 Nettoyez le fil corona primaire à l'intérieur du tambour en faisant délicatement coulisser la languette bleue à plusieurs reprises d'une extrémité à l'autre. Ramenez la languette à sa position d'origine (▲) avant de replacer le tambour dans l'imprimante. Dans le cas contraire, les pages imprimées pourraient présenter une strie verticale.

- 8 Réinsérez l'ensemble tambour / cartouche de toner dans l'imprimante. Refermez le capot avant de l'imprimante.

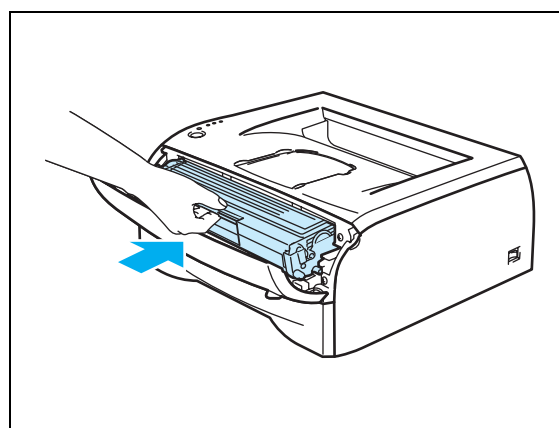
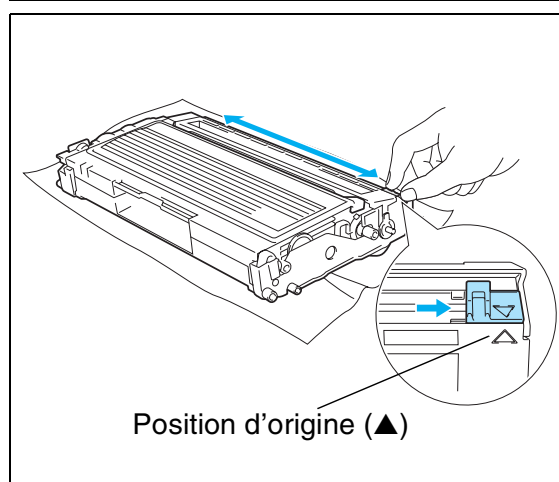
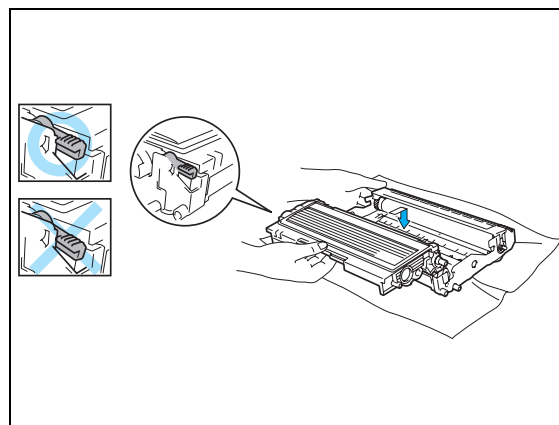

## Tambour

Le tambour de cette imprimante peut imprimer jusqu'à 12 000 pages\*.

\* Moyennant un taux de couverture d'impression de 5 % (au format A4 ou Letter). Le nombre réel de pages imprimées peut varier selon le type de tâche d'impression que vous lancez le plus couramment et le papier utilisé.

5



### Remarque

- De nombreux facteurs régissent la durée de vie réelle du tambour : température, humidité, type de papier, type de toner utilisé, nombre de pages par tâche, etc. Dans des conditions idéales d'utilisation, la durée de vie moyenne du tambour est estimée à environ 12 000 pages. Le nombre de pages imprimées par un même tambour peut, dans certains cas, être bien inférieur à ce chiffre. Dans la mesure où nous ne contrôlons pas les nombreux facteurs qui influent sur la durée de vie réelle du tambour, nous ne pouvons pas garantir un nombre minimum de pages imprimées par le tambour.
- Pour une performance optimale, utilisez uniquement du toner de marque Brother. L'imprimante doit uniquement être utilisée dans un local propre, non poussiéreux et bien aéré.
- L'utilisation d'un tambour fabriqué par un constructeur tiers risque de réduire non seulement la qualité de l'impression, mais également la qualité et la durée d'utilisation de l'imprimante. La garantie ne s'étend en aucun cas aux problèmes découlant de l'utilisation d'un tambour provenant d'un fabricant tiers.

### Message Changer tambour

Si le témoin indique ce message, cela signifie que la durée de vie du tambour touche à sa fin. Nous vous conseillons de remplacer le tambour par un tambour neuf avant de constater une détérioration sensible de la qualité d'impression.

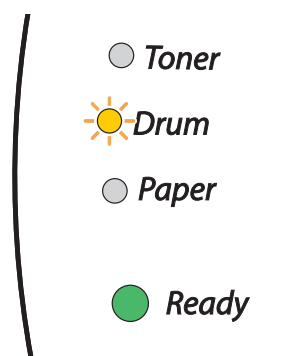

### ! ATTENTION

- Retirez le tambour avec précaution, car il peut contenir du toner.
- Chaque fois que vous remplacez le tambour, vous devez nettoyer l'intérieur de l'imprimante. Voir *Nettoyage* page 5-11.

## Remplacement du tambour

### Remarque

Nous vous recommandons de nettoyer l'intérieur de l'imprimante lorsque vous remplacez le tambour. Voir *Nettoyage* page 5-11.

Adoptez la procédure suivante pour remplacer le tambour.

- 1 Vérifiez que l'imprimante est sous tension et que le témoin **Drum** clignote. Ouvrez le capot avant de l'imprimante.

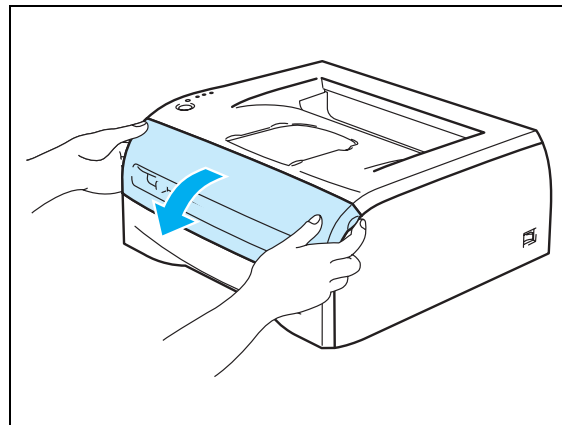

- 2 Maintenez la touche **Go** enfoncée pendant environ 4 secondes, jusqu'à ce que tous les témoins s'allument. Lorsque les quatre témoins sont allumés, relâchez la touche **Go**.

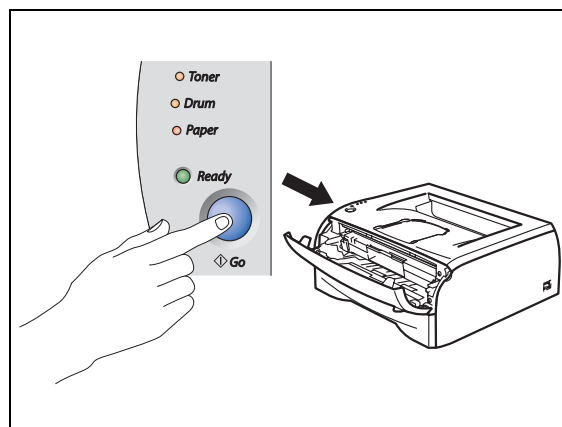

### CONFIGURATION INAPPROPRIÉE

Ne réinitialisez pas le compteur du tambour lorsque vous remplacez uniquement la cartouche de toner.

- 3 Retirez l'ensemble tambour / cartouche de toner.

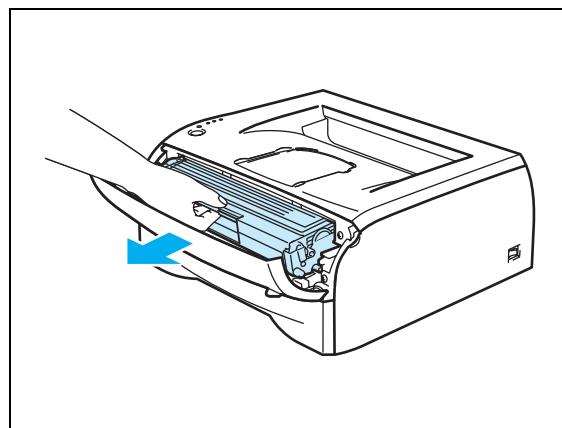



**! ATTENTION**

- Nous vous conseillons de placer l'ensemble tambour / cartouche de toner sur un morceau de papier jetable ou un chiffon, au cas où vous renverseriez du toner par mégarde.
- Pour éviter tout dommage causé par électricité statique à l'intérieur de l'imprimante, ne posez pas les doigts sur les électrodes indiquées dans l'illustration ci-contre.

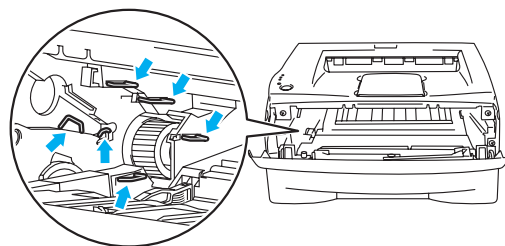

5

- 4 Abaissez le levier de blocage bleu, puis retirez la cartouche de toner du tambour.

**! ATTENTION**

Manipulez la cartouche de toner avec précaution. Si vous renversez du toner sur vos mains ou sur vos vêtements, essuyez-les ou rincez-les immédiatement à l'eau froide.

**Remarque**

- Veillez à bien emballer le tambour dans un sac pour éviter de répandre de la poudre de toner.
- Débarrassez-vous du tambour usagé conformément à la législation locale en vigueur, en le séparant des ordures ménagères. Si vous avez des questions, appelez les autorités locales compétentes.

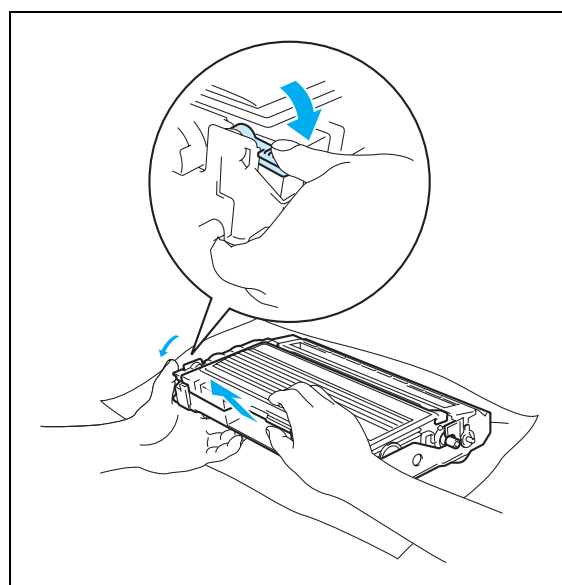

- 5 Déballiez le nouveau tambour.

**! ATTENTION**

N'ouvrez l'emballage du tambour que lorsque vous êtes prêt à l'installer dans l'imprimante. Si un tambour déballé est soumis à un éclairage ou un ensoleillement direct excessif, il risque d'être endommagé.

- 6 Insérez fermement la cartouche de toner dans le nouveau tambour de façon à ce qu'elle s'enclenche en position. Si vous installez la cartouche correctement, le levier de blocage bleu se soulève automatiquement.

**! ATTENTION**

Veillez à insérer la cartouche de toner correctement afin d'éviter qu'elle ne se dissocie du tambour.

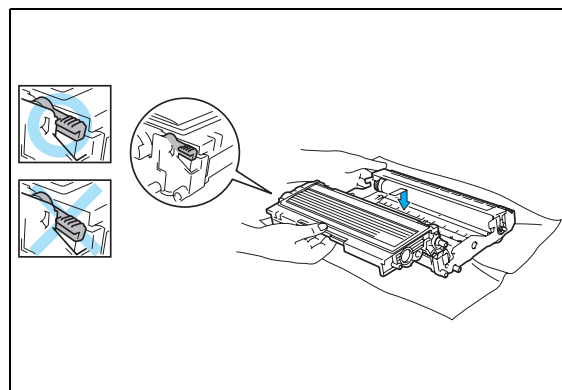

- 7 Réinsérez l'ensemble tambour / cartouche de toner dans l'imprimante.

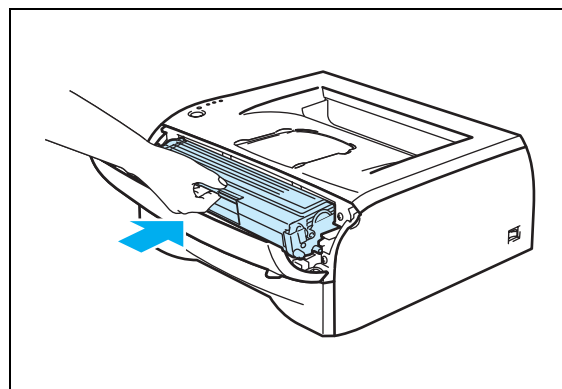

5

- 8 Refermez le capot avant.
- 9 Vérifiez que le témoin **Drum** est éteint.

## Nettoyage

Nettoyez régulièrement l'extérieur et l'intérieur de l'imprimante à l'aide d'un chiffon sec et non pelucheux. Lorsque vous remplacez la cartouche de toner ou le tambour, veillez à bien nettoyer l'intérieur de l'imprimante. De même, si les pages imprimées sont maculées de toner, nettoyez l'intérieur de l'imprimante avec un chiffon sec et non pelucheux.

5

### Nettoyage de l'extérieur de l'imprimante

#### ! ATTENTION

- Utilisez des détergents neutres. L'emploi de liquides volatils de type diluant ou alcool à brûler peut abîmer le revêtement de l'imprimante.
- N'employez pas de produits nettoyants contenant de l'ammoniac.

Nettoyez l'extérieur de l'imprimante comme suit :

- 1 Eteignez l'interrupteur de l'imprimante, puis débranchez l'imprimante de la prise secteur.

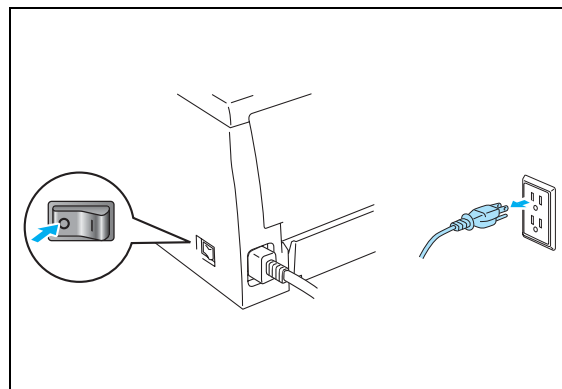

- 2 Tirez le bac à papier pour le sortir complètement de l'imprimante.

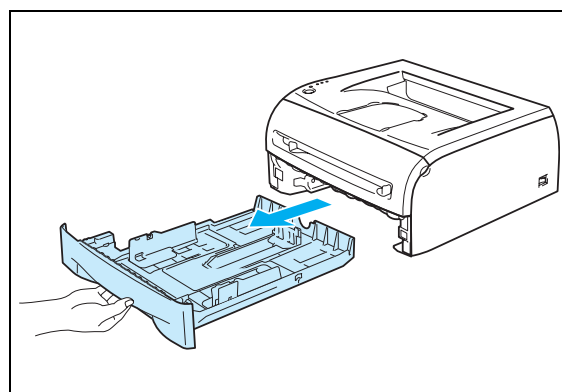

- 3 Essuyez l'extérieur de l'imprimante avec un chiffon doux pour enlever la poussière.
- 4 Retirez tout objet éventuellement coincé dans le bac à papier.
- 5 Essuyez l'intérieur du bac à papier avec un chiffon doux pour enlever la poussière.
- 6 Remplacez le bac à papier dans l'imprimante en le poussant fermement.
- 7 Rebranchez l'imprimante, puis mettez-la sous tension.

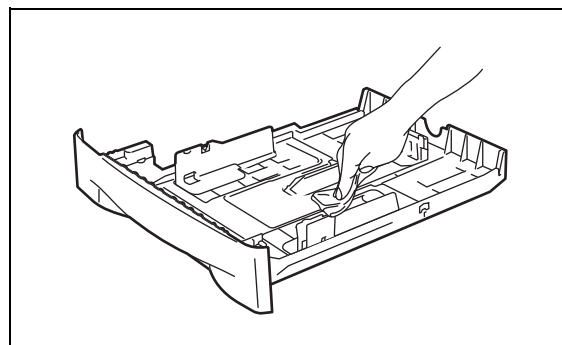
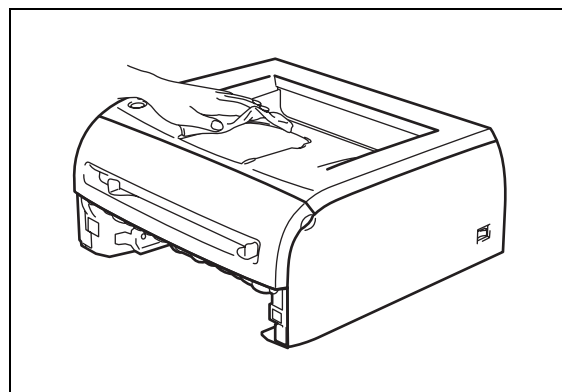

5

## Nettoyage de l'intérieur de l'imprimante

Nettoyez l'intérieur de l'imprimante comme suit :

- 1 Eteignez l'interrupteur de l'imprimante, puis débranchez l'imprimante de la prise secteur.
- 2 Ouvrez le capot avant de l'imprimante.

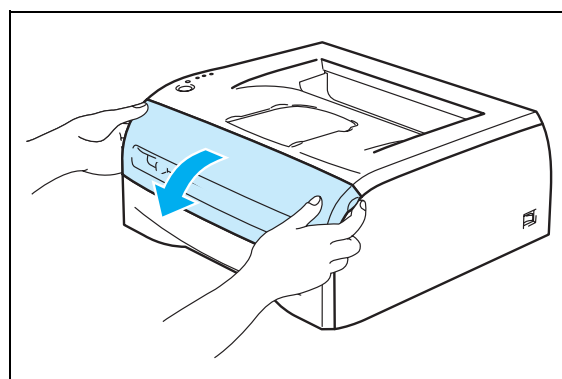
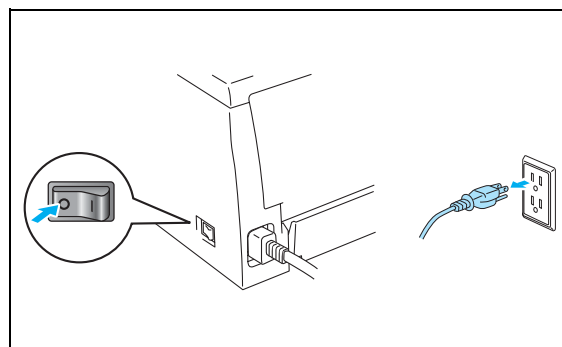

- 3 Retirez l'ensemble tambour / cartouche de toner.

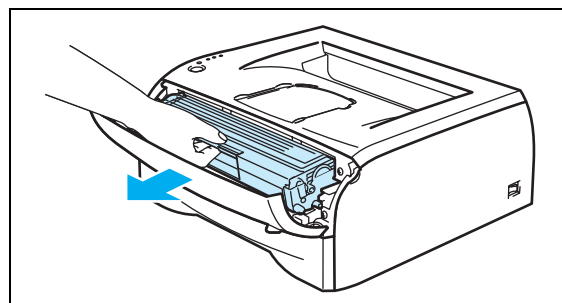

5



### TEMPÉRATURE ÉLEVÉE

Lorsque vous venez d'utiliser l'imprimante, la température de certains de ses composants internes peut être extrêmement élevée ! Attendez que l'imprimante refroidisse avant de poser les doigts sur les composants internes de l'imprimante.

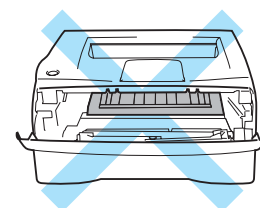

- 4 Essuyez la vitre du scanner à l'aide d'un chiffon sec et non pelucheux.
- 5 Réinsérez l'ensemble tambour / cartouche de toner dans l'imprimante.
- 6 Refermez le capot avant.
- 7 Rebranchez l'imprimante, puis mettez-la sous tension.

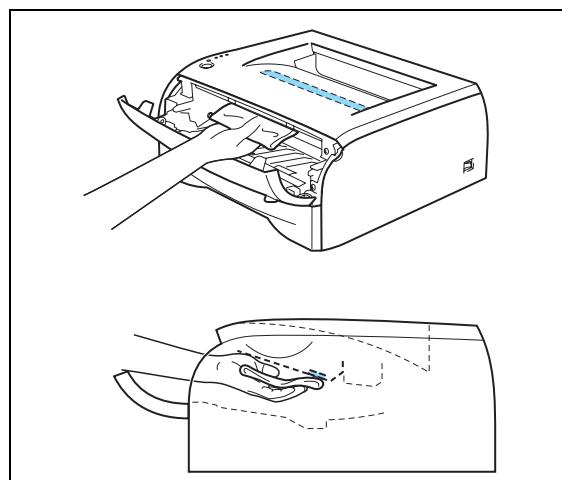

## Nettoyage du fil corona

En cas de problème de qualité d'impression, veuillez nettoyer le fil corona du tambour en procédant comme suit :

- 1 Ouvrez le capot avant de l'imprimante.

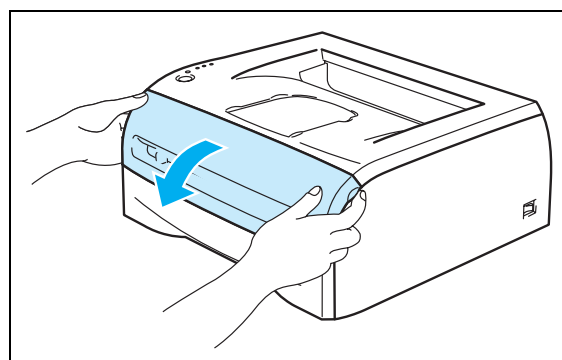

- 2 Retirez l'ensemble tambour / cartouche de toner.

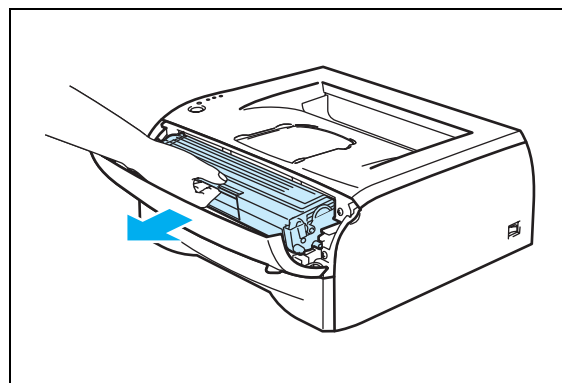

5

### ! ATTENTION

- Nous vous conseillons de placer l'ensemble tambour / cartouche de toner sur un morceau de papier jetable ou un chiffon, au cas où vous renverseriez du toner par mégarde.
- Pour éviter tout dommage causé par électricité statique à l'intérieur de l'imprimante, ne posez pas les doigts sur les électrodes indiquées dans l'illustration ci-contre.

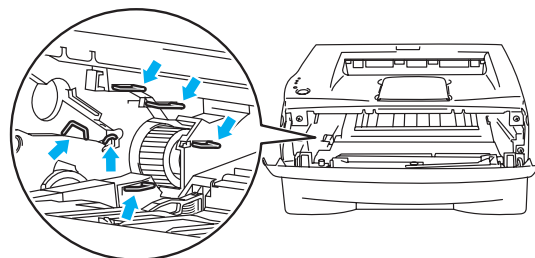

- 3 Nettoyez le fil corona primaire à l'intérieur du tambour en faisant délicatement coulisser la languette bleue à plusieurs reprises d'une extrémité à l'autre. Ramenez la languette à sa position d'origine (▲) avant de replacer le tambour dans l'imprimante. Dans le cas contraire, les pages imprimées pourraient présenter une strie verticale.

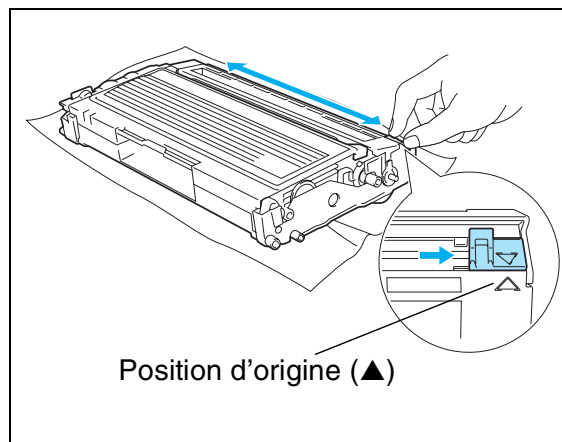

- 4 Réinsérez l'ensemble tambour / cartouche de toner dans l'imprimante. Refermez le capot avant de l'imprimante.

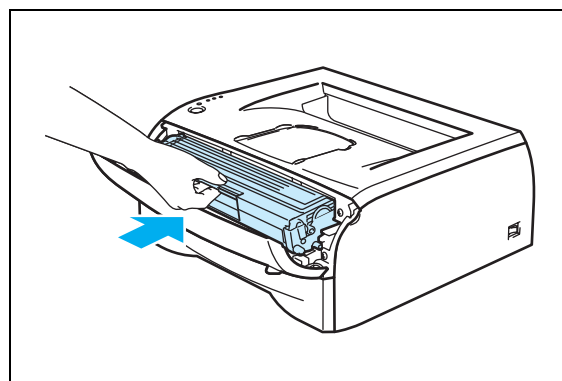

Vous pouvez résoudre la plupart des problèmes vous-même. Si vous avez besoin d'aide, vous trouverez la toute dernière Foire aux Questions (FAQ) et les derniers conseils de dépannage dans le Centre de solutions Brother. Visitez notre site à l'adresse <http://solutions.brother.com>.

## Identification du problème

### En premier lieu, vérifiez les points suivants :

- Le cordon d'alimentation CA est branché correctement et l'imprimante est sous tension.
- Toutes les pièces de protection ont été retirées.
- La cartouche de toner et le tambour sont installés correctement.
- Le capot avant est bien fermé.
- Le papier est correctement placé dans le bac à papier.
- Le câble d'interface est correctement branché à l'imprimante et à l'ordinateur.
- Le pilote installé et sélectionné correspond à l'imprimante.
- Le PC est configuré de manière à se connecter au port d'imprimante adéquat.

### L'imprimante n'imprime pas :

Si, après avoir vérifié les points ci-dessus, vous ne parvenez toujours pas à imprimer, veuillez identifier votre problème et vous rendre à la section correspondante ci-dessous :

#### **Un témoin clignote.**

Voir *Le témoin clignote*. page 3-1.

#### **Un message d'erreur est affiché par le contrôleur d'état.**

Voir *Messages d'erreur du contrôleur d'état* page 6-2.

#### **L'imprimante imprime un message d'erreur.**

Voir *Impression des messages d'erreur* page 6-3.

#### **Gestion du papier**

Voir *Gestion du papier* page 6-4 et *Bourrages papier et comment les éliminer* page 6-5.

#### **Autres problèmes**

Voir *Autres problèmes* page 6-10.

### Les pages s'impriment, mais vous constatez l'un des problèmes suivants :

#### **Mauvaise qualité d'impression**

Voir *Amélioration de la qualité d'impression* page 6-10.

#### **Tirage incorrect**

Voir *Résolution des problèmes d'impression* page 6-15.

## Messages d'erreur du contrôleur d'état

Le contrôleur d'état signale les anomalies éventuelles présentées par l'imprimante. Prenez les mesures indiquées dans le tableau ci-dessous pour rectifier l'erreur signalée par le contrôleur d'état.

Par défaut, le contrôleur d'état est désactivé. Si vous souhaitez l'activer, vous pouvez changer son paramétrage dans les **Options du périphérique** de la page de l'onglet **Avancé**. Voir *Options du périphérique* page 2-6.

6

Message d'erreur	Mesures à prendre
<b>Le capot est ouvert.</b>	<ul style="list-style-type: none"> <li>■ Refermez le capot avant de l'imprimante.</li> </ul>
<b>Le capot arrière est ouvert.</b>	<ul style="list-style-type: none"> <li>■ Refermez le capot arrière de l'imprimante.</li> </ul>
<b>Mémoire pleine</b>	<ul style="list-style-type: none"> <li>■ Appuyez sur la touche <b>Go</b> pour imprimer les données qui subsistent dans la mémoire de l'imprimante. Si vous souhaitez supprimer ces données, annulez l'impression (voir <i>Annulation d'impression</i> page 3-7).</li> <li>■ Réduisez la résolution d'impression ou diminuez la complexité de votre document.</li> </ul>
<b>Surcharge à l'impression</b>	<ul style="list-style-type: none"> <li>■ Appuyez sur la touche <b>Go</b> pour imprimer les données qui subsistent dans la mémoire de l'imprimante. Si vous souhaitez supprimer ces données, annulez l'impression (voir <i>Annulation d'impression</i> page 3-7).</li> <li>■ Si cela n'élimine pas l'erreur, diminuez la complexité de votre document ou réduisez la résolution d'impression.</li> <li>■ Réglez la fonction de protection de page sur <b>AUTO</b> à l'aide du pilote Windows® fourni ou du programme de console d'imprimante à distance.</li> <li>■ Modifiez les paramètres suivants dans le pilote Windows® fourni et retentez l'opération. Le paramétrage le mieux adapté dépend du document à traiter. <ul style="list-style-type: none"> <li>• Mode Graphique</li> <li>• Mode TrueType</li> <li>• Utiliser les polices TrueType® résidentes</li> </ul> </li> </ul>
<b>Pas de papier dans le bac 1</b> <b>Pas de papier dans la fente d'alimentation manuelle</b>	<ul style="list-style-type: none"> <li>■ Le bac à papier est vide ou mal installé. S'il est vide, placez une autre pile de papier dans le bac, puis appuyez sur la touche <b>Go</b>.</li> <li>■ Si le bac contient du papier, vérifiez qu'il est bien droit. Si le papier est gondolé, vous devez l'aplatir avant de lancer l'impression. Il peut être utile de sortir la pile du chargeur et de la retourner avant de la remettre en place.</li> <li>■ Réduisez la quantité de papier dans le bac, puis retentez l'impression.</li> <li>■ Vérifiez que vous utilisez du papier conforme aux spécifications recommandées par Brother. Voir <i>Quel type de papier utiliser ?</i> page 1-4.</li> </ul>
<b>Bourrage au niveau du bac 1</b> <b>Bourrage à l'intérieur</b> <b>Bourrage à l'arrière</b>	<ul style="list-style-type: none"> <li>■ Otez le papier coincé de la zone indiquée. Voir <i>Bourrages papier et comment les éliminer</i> page 6-5.</li> </ul>
<b>Toner vide</b>	<ul style="list-style-type: none"> <li>■ Voir <i>Remplacement de la cartouche de toner</i> page 5-3.</li> </ul>
<b>Toner insuffisant</b>	<ul style="list-style-type: none"> <li>■ Achetez une cartouche de toner neuve et gardez-la à portée de main pour pouvoir l'installer lorsque vous obtiendrez le message Toner vide.</li> </ul>
<b>Erreur de position de cartouche</b>	<ul style="list-style-type: none"> <li>■ Retirez la cartouche de toner, puis remplacez-la dans l'imprimante.</li> </ul>
<b>Changer tambour</b>	<ul style="list-style-type: none"> <li>■ La durée de vie du tambour touche à sa fin. Procurez-vous un tambour neuf pour remplacer le tambour existant. Voir <i>Remplacement du tambour</i> page 5-8.</li> </ul>



Message d'erreur	Mesures à prendre
Poussière sur le tambour	■ Voir <i>Nettoyage du fil corona</i> page 5-13.
Appel technicien	■ Vérifiez les témoins afin d'identifier l'erreur. Voir <i>Indications d'appel technicien</i> page 3-5.

## Impression des messages d'erreur

L'imprimante signale les anomalies en imprimant un message d'erreur dans les cas définis dans le tableau ci-dessous. Prenez les mesures indiquées pour le message d'erreur en cause.

Message d'erreur	Mesures à prendre
<b>MEM PLEINE</b>	<ul style="list-style-type: none"> <li>■ Appuyez sur la touche <b>Go</b> pour imprimer les données qui subsistent dans la mémoire de l'imprimante. Si vous souhaitez supprimer ces données, annulez l'impression (voir <i>Annulation d'impression</i> page 3-7).</li> <li>■ Réduisez la résolution d'impression ou diminuez la complexité de votre document.</li> </ul>
<b>SURCHARGE IMP</b>	<ul style="list-style-type: none"> <li>■ Appuyez sur la touche <b>Go</b> pour imprimer les données qui subsistent dans la mémoire de l'imprimante. Si vous souhaitez supprimer ces données, annulez l'impression (voir <i>Annulation d'impression</i> page 3-7).</li> <li>■ Si cela n'élimine pas l'erreur, diminuez la complexité de votre document ou réduisez la résolution d'impression.</li> <li>■ Réglez la fonction de protection de page sur <b>AUTO</b> à l'aide du pilote Windows® fourni ou du programme de console d'imprimante à distance.</li> <li>■ Modifiez les paramètres suivants dans le pilote Windows® fourni et retentez l'opération. Le paramétrage le mieux adapté dépend du document à traiter. <ul style="list-style-type: none"> <li>• Mode Graphique</li> <li>• Mode TrueType</li> <li>• Utiliser les polices TrueType® résidentes</li> </ul> </li> </ul>
<b>RESOLUTION REDUITE POUR PERMETTRE L'IMPRESSION</b> (L'imprimante a imprimé la tâche d'impression à une résolution moindre.)	<ul style="list-style-type: none"> <li>■ Diminuez la complexité de votre document avant l'impression pour empêcher la réduction automatique de la résolution.</li> </ul>

## Gestion du papier

Vérifiez d'abord que vous utilisez du papier conforme aux spécifications recommandées par Brother. Voir *Quel type de papier utiliser ?* page 1-4.

Problème	Recommandation
L'imprimante ne charge pas le papier.	<ul style="list-style-type: none"> <li>■ Si le bac contient du papier, vérifiez qu'il est bien droit. Si le papier est gondolé, vous devez l'aplatir avant de lancer l'impression. Il peut être utile de sortir la pile du chargeur et de la retourner avant de la remettre en place.</li> <li>■ Réduisez la quantité de papier dans le bac, puis retentez l'impression.</li> <li>■ Vérifiez que le mode d'alimentation manuelle n'a pas été sélectionné dans le pilote d'imprimante.</li> </ul>
L'imprimante n'alimente pas le papier à partir de la fente d'alimentation manuelle.	<ul style="list-style-type: none"> <li>■ Réinsérez le papier fermement, une feuille à la fois.</li> <li>■ Vérifiez que le mode d'alimentation manuelle est bien sélectionné dans le pilote d'imprimante.</li> </ul>
L'imprimante n'alimente pas les enveloppes.	<ul style="list-style-type: none"> <li>■ L'imprimante peut charger les enveloppes à partir de la fente d'alimentation manuelle. Votre application doit être configurée en fonction de la taille des enveloppes utilisées. Ceci s'effectue généralement depuis le menu de configuration de page ou de document de votre logiciel. Veuillez consulter le Guide de l'utilisateur de votre application.</li> </ul>
Il s'est produit un bourrage.	<ul style="list-style-type: none"> <li>■ Retirez le papier coincé. Voir <i>Bourrages papier et comment les éliminer</i> page 6-5.</li> </ul>

## Bourrages papier et comment les éliminer

Si un bourrage papier se produit, le témoin Paper de l'imprimante clignote comme indiqué ci-dessous.

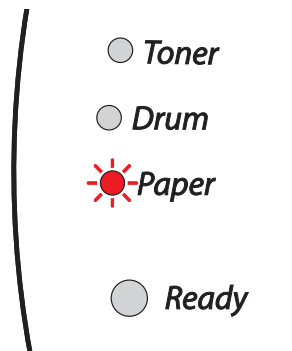

6



### TEMPÉRATURE ÉLEVÉE

Lorsque vous venez d'utiliser l'imprimante, la température de certains de ses composants internes peut être extrêmement élevée. Lorsque vous ouvrez le capot avant ou arrière de l'imprimante, ne posez jamais les doigts sur les parties représentées en grisé dans les illustrations ci-contre.

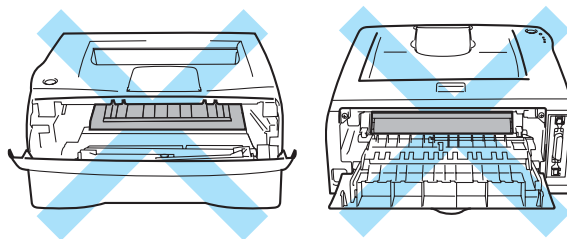

Retirez le papier coincé comme suit.

Si vous parvenez à retirer complètement le papier coincé en suivant la procédure indiquée ci-dessous, réinstallez d'abord le bac, puis refermez le capot avant et l'imprimante reprendra automatiquement l'impression.

Si l'imprimante ne reprend pas l'impression automatiquement, appuyez sur la touche **Go**. Si l'imprimante ne démarre pas l'impression, veuillez vérifier que tout le papier coincé a bien été ôté de l'imprimante. Retentez ensuite l'impression.



### Remarque

Retirez toujours la pile qui se trouve dans le bac et égalisez-la avant d'ajouter du papier. De cette façon, vous éviterez l'alimentation de plusieurs feuilles à la fois et vous réduirez les risques de bourrage.

- 1 Tirez le bac à papier pour le sortir complètement de l'imprimante.

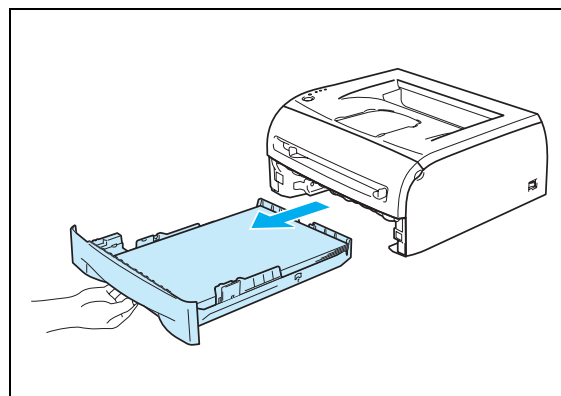

- 2 Tirez le papier coincé vers le haut pour le sortir de l'imprimante.

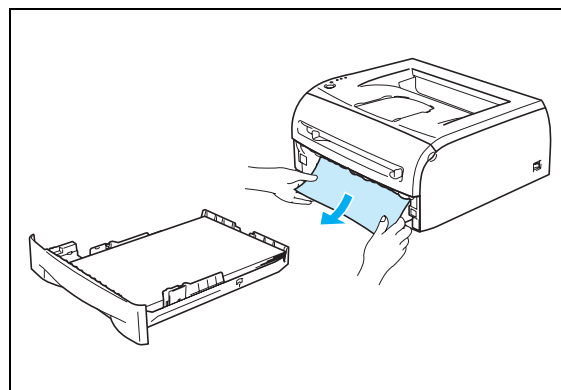

- 3 Ouvrez le capot avant.

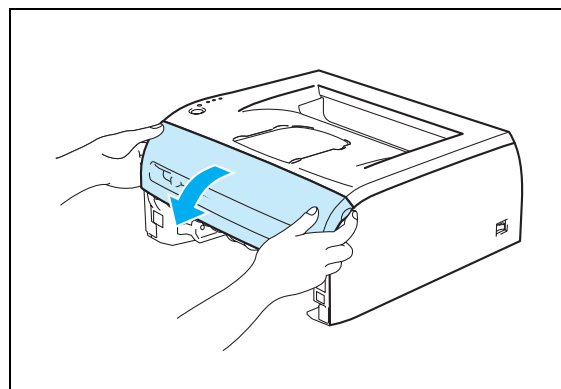

- 4 Retirez doucement l'ensemble tambour / cartouche de toner. Le papier coincé sera retiré avec l'ensemble tambour / cartouche de toner.

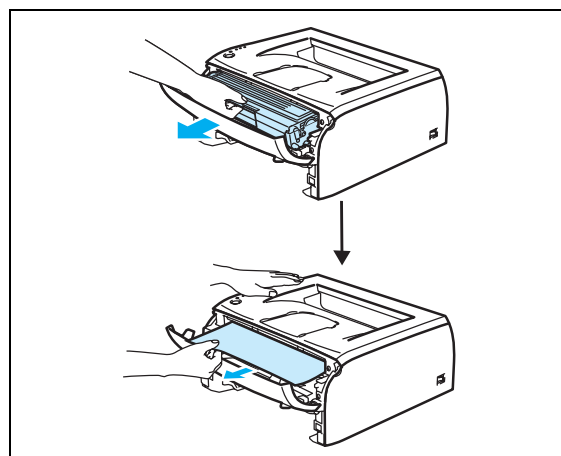

**! ATTENTION**

Pour éviter tout dommage causé par électricité statique à l'intérieur de l'imprimante, ne posez pas les doigts sur les électrodes indiquées dans l'illustration ci-contre.

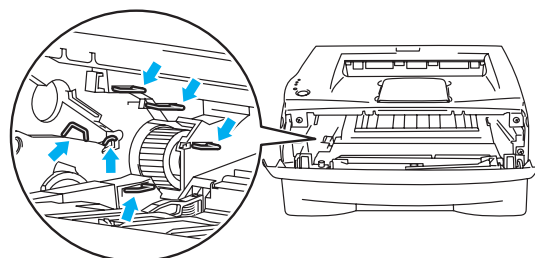

- 5 Ouvrez le capot arrière.

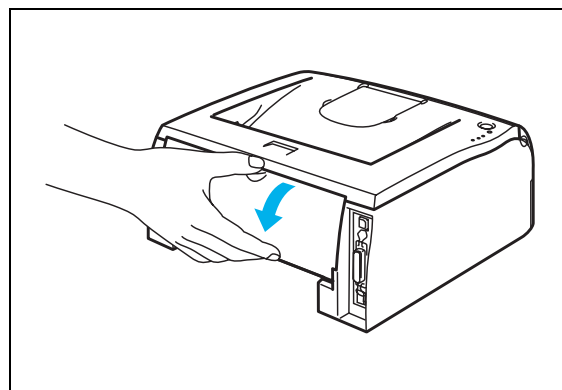

- 6 Tirez l'onglet vers vous pour ouvrir le capot d'éjection arrière.

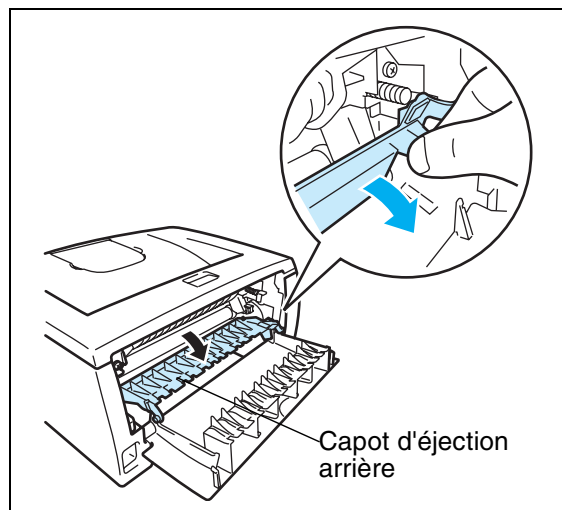

- 7 Tirez sur le papier coincé pour l'extraire de l'ensemble de fixation. Si vous ne parvenez pas à extraire le papier facilement, appuyez sur l'onglet d'une main et tirez doucement le papier de l'autre.

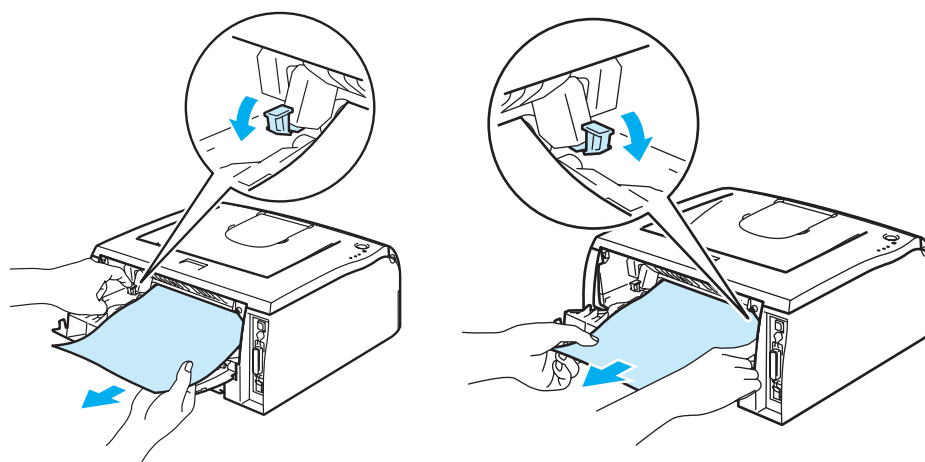

**TEMPÉRATURE ÉLEVÉE**

Lorsque vous venez d'utiliser l'imprimante, la température de certains de ses composants internes peut être extrêmement élevée. Attendez que l'imprimante refroidisse avant de poser les doigts sur les composants internes de l'imprimante.

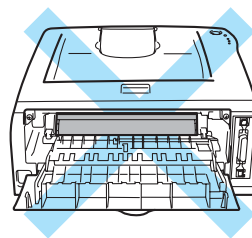

6

- 8 Refermez le capot arrière.
- 9 Abaissez le levier de blocage, puis sortez la cartouche de toner du tambour. Retirez l'éventuel papier coincé de l'intérieur du tambour.
- 10 Réinsérez la cartouche de toner dans le tambour de façon à ce qu'elle s'enclenche en position. Si vous installez la cartouche correctement, le levier de blocage se soulève automatiquement.

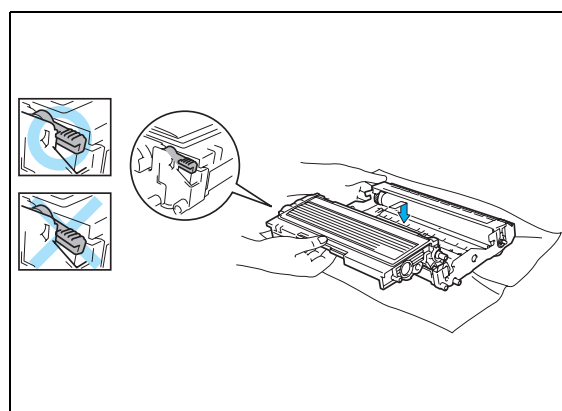
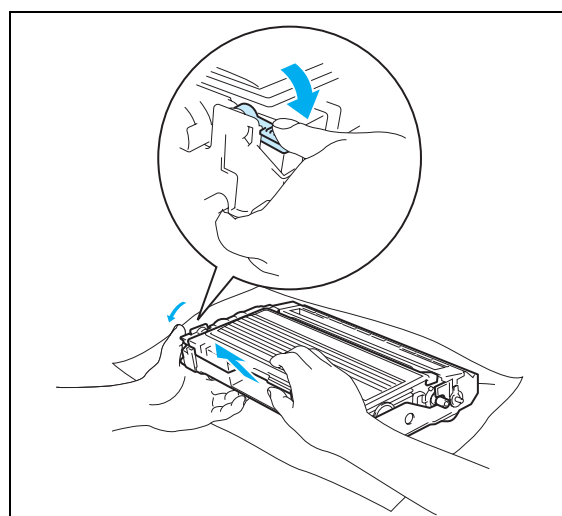

- 11 Réinsérez l'ensemble tambour / cartouche de toner dans l'imprimante.

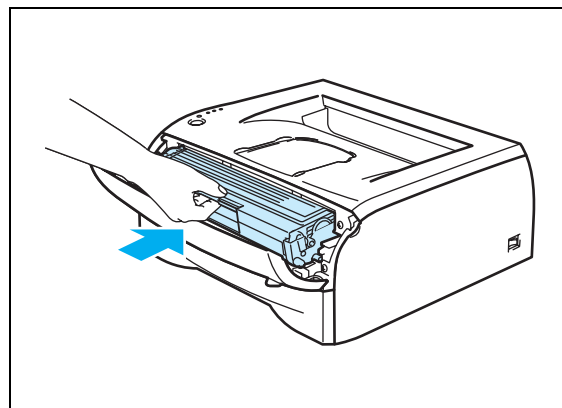

- 12 Remettez le bac à papier dans l'imprimante en le poussant fermement.
- 13 Refermez le capot avant.
- 14 Vérifiez que le témoin **Paper** est désormais éteint et que l'imprimante est prête.

## Autres problèmes

Problème	Recommandation
L'imprimante n'imprime pas. <b>Un message Erreur en écriture sur LPT1 : (ou BRUSB) pour l'imprimante</b> s'affiche sur le PC.	<ul style="list-style-type: none"> <li>■ Vérifiez que le câble d'imprimante n'est pas endommagé ou cassé.</li> <li>■ Si vous utilisez un commutateur d'interface, vérifiez que la bonne imprimante est sélectionnée.</li> </ul>

6

## Pour les utilisateurs de Macintosh® avec interface USB

Problème	Recommandation
L'imprimante n'apparaît pas dans la fenêtre <b>Sélecteur</b> (Mac OS® 9.1 à 9.2) ou <b>Centre d'impression</b> (Mac OS® X 10.2.4 ou version ultérieure).	<ul style="list-style-type: none"> <li>■ Vérifiez que l'imprimante est sous tension.</li> <li>■ Vérifiez que le câble d'interface USB est connecté correctement.</li> <li>■ Vérifiez que le pilote d'imprimante est installé correctement.</li> </ul>
Impossible d'imprimer à partir du logiciel.	<ul style="list-style-type: none"> <li>■ Vérifiez que le pilote d'imprimante Macintosh® fourni est installé sur le <b>disque dur</b> et qu'il est sélectionné dans le <b>Sélecteur</b> (Mac OS® 9.1 à 9.2) ou le <b>Centre d'impression</b> (Mac OS® X 10.2.4 ou version ultérieure).</li> </ul>





## Amélioration de la qualité d'impression

Si vous avez un problème de qualité d'impression, imprimez d'abord une page test (voir *page 3-8*). Si l'impression est satisfaisante, il est probable que le problème ne soit pas dû à l'imprimante. Vérifiez le câble d'interface ou essayez l'imprimante avec un autre PC.

Vous trouverez dans cette section des informations concernant les situations suivantes :

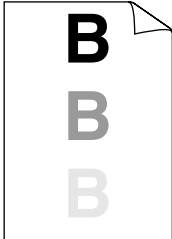
Exemples de mauvaise qualité d'impression	Recommandation
 <p>Impression pâle</p>	<ul style="list-style-type: none"> <li>■ Vérifiez l'environnement de l'imprimante. Dans certains cas, l'humidité, des températures élevées, etc. peuvent causer ce problème d'impression. Voir <i>Choix d'un emplacement pour l'imprimante</i> page 1-3.</li> <li>■ Si la page entière est trop claire, il se peut que le mode <b>Economie de toner</b> soit activé. Désactivez ce mode dans la page de l'onglet <b>Propriétés</b> du pilote d'imprimante.</li> <li>■ Essayez d'installer une nouvelle cartouche de toner. Voir <i>Remplacement de la cartouche de toner</i> page 5-3.</li> <li>■ Essayez d'installer un nouveau tambour. Voir <i>Remplacement du tambour</i> page 5-8.</li> </ul>

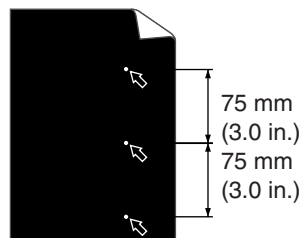

Exemples de mauvaise qualité d'impression	Recommandation
 <p data-bbox="228 590 431 617">Arrière-plan gris</p>	<ul style="list-style-type: none"> <li>■ Vérifiez que vous utilisez bien du papier conforme aux spécifications. Voir <i>Quel type de papier utiliser ?</i> page 1-4</li> <li>■ Vérifiez l'environnement de l'imprimante ; dans certains cas, des températures et un taux d'humidité élevés peuvent augmenter l'ombrage en arrière-plan. Voir <i>Choix d'un emplacement pour l'imprimante</i> page 1-3.</li> <li>■ Installez une nouvelle cartouche de toner. Voir <i>Remplacement de la cartouche de toner</i> page 5-3</li> <li>■ Installez un nouveau tambour. Voir <i>Remplacement du tambour</i> page 5-8.</li> </ul>
 <p data-bbox="188 905 472 932">Impressions fantômes</p>	<ul style="list-style-type: none"> <li>■ Vérifiez que vous utilisez du papier conforme aux recommandations de Brother. La rugosité du papier ou un support d'impression épais peut être à l'origine de ce problème. Voir <i>Quel type de papier utiliser ?</i> page 1-4.</li> <li>■ Veillez à sélectionner le type de support adéquat dans le pilote d'imprimante. Voir <i>Quel type de papier utiliser ?</i> page 1-4.</li> <li>■ Essayez d'installer un nouveau tambour. Voir <i>Remplacement du tambour</i> page 5-8.</li> </ul>
 <p data-bbox="228 1220 431 1247">Taches de toner</p>	<ul style="list-style-type: none"> <li>■ Vérifiez que vous utilisez du papier conforme aux spécifications Brother. La rugosité du support peut être à l'origine du problème. Voir <i>Quel type de papier utiliser ?</i> page 1-4.</li> <li>■ Le tambour est peut-être endommagé. Installez un nouveau tambour. Voir <i>Remplacement du tambour</i> page 5-8.</li> </ul>
 <p data-bbox="212 1535 448 1562">Trou d'impression</p>	<ul style="list-style-type: none"> <li>■ Vérifiez que vous utilisez du papier conforme aux spécifications Brother. Voir <i>Quel type de papier utiliser ?</i> page 1-4</li> <li>■ Sélectionnez le mode <b>Papier épais</b> dans le pilote d'imprimante ou utilisez un papier plus fin que celui que vous avez chargé.</li> <li>■ Vérifiez l'environnement de l'imprimante. Certaines conditions, telles qu'un taux d'humidité élevé, peuvent entraîner des trous d'impression. Voir <i>Choix d'un emplacement pour l'imprimante</i> page 1-3.</li> </ul>
 <p data-bbox="261 1850 399 1877">Page noire</p>	<ul style="list-style-type: none"> <li>■ Nettoyez le fil corona primaire situé à l'intérieur du tambour en faisant coulisser la languette bleue. Veillez à replacer la languette à sa position d'origine (▲). Voir <i>Nettoyage du fil corona</i> page 5-13.</li> <li>■ Le tambour est peut-être endommagé. Installez un nouveau tambour. Voir <i>Remplacement du tambour</i> page 5-8.</li> </ul>

**Exemples de mauvaise qualité d'impression**

**Taches blanches sur du texte ou des graphiques noirs tous les 75 mm (3,0 po.)**

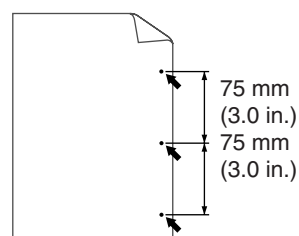

**Taches noires tous les 75 mm (3,0 po.)**

**Recommandation**

- Si le problème ne disparaît pas après l'impression de plusieurs pages, il est possible que la surface du tambour OPC présente des traces de colle provenant, par exemple, d'étiquettes que vous avez imprimées.

Nettoyez le tambour en procédant comme suit :

- 1 Placez la page défectueuse devant le tambour et déterminez la position exacte du défaut d'impression.

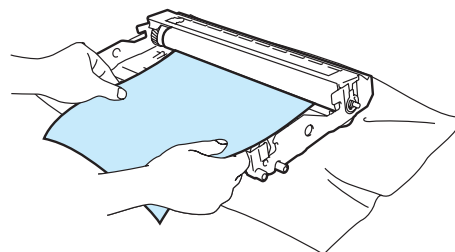

- 2 Tournez à la main la molette du tambour tout en examinant sa surface.

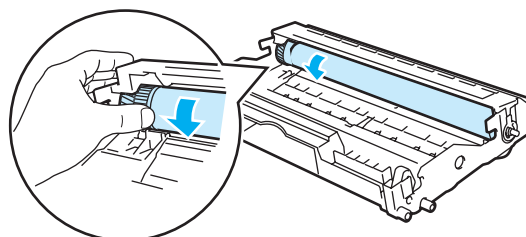



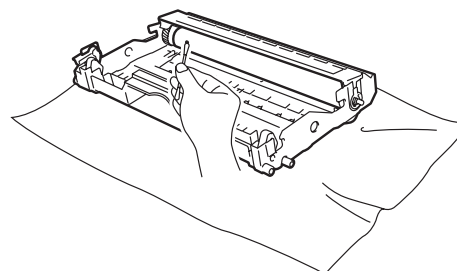

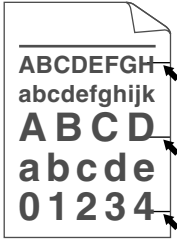

- 3 Une fois que vous avez localisé les traces sur le tambour qui correspondent aux taches sur la page, essuyez la surface du tambour à l'aide d'un coton-tige pour retirer la poussière ou la poudre qui s'était déposée.

**Remarque**

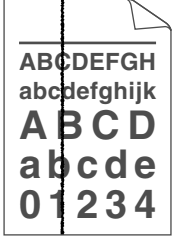
Vous ne devez en aucun cas essayer de nettoyer la surface du tambour photosensible au moyen d'un objet pointu.

- Le tambour est peut-être endommagé. Installez un nouveau tambour. Voir *Remplacement du tambour* page 5-8.

Exemples de mauvaise qualité d'impression	Recommandation
 <p><b>Taches de toner noires sur la page</b></p>	<ul style="list-style-type: none"> <li>■ Le tambour est peut-être endommagé. Installez un nouveau tambour. Voir <i>page 6-12</i>.</li> <li>■ Vérifiez que vous utilisez du papier conforme aux spécifications Brother. Voir <i>Quel type de papier utiliser ? page 1-4</i>. <ul style="list-style-type: none"> <li>• Si vous utilisez des pages d'étiquettes pour imprimante laser, il peut arriver que la colle se répande sur la surface du tambour. Nettoyez le tambour. Voir <i>page 6-12</i>.</li> <li>• N'utilisez pas de feuilles de papier comportant des trombones ou des agrafes, car cela risquerait de rayer la surface du tambour.</li> <li>• Si un tambour est soumis à un éclairage ou un ensoleillement direct excessif avant d'être déballé, il risque d'être endommagé.</li> </ul> </li> </ul>
 <p><b>Lignes blanches en travers de la page</b></p>	<ul style="list-style-type: none"> <li>■ Vérifiez que vous utilisez du papier conforme aux spécifications Brother. La rugosité ou l'épaisseur du support d'impression peut être à l'origine de ce problème.</li> <li>■ Veillez à sélectionner le type de support adéquat dans le pilote d'imprimante.</li> <li>■ Le problème peut disparaître de lui-même. Essayez d'imprimer plusieurs pages pour tenter de résoudre ce problème, notamment si l'imprimante n'a pas été utilisée depuis un certain temps.</li> <li>■ Le tambour est peut-être endommagé. Installez un nouveau tambour. Voir <i>Remplacement de la cartouche de toner page 5-3</i>.</li> </ul>
 <p><b>Lignes en travers de la page</b></p>	<ul style="list-style-type: none"> <li>■ Nettoyez l'intérieur de l'imprimante et le fil corona primaire situé à l'intérieur du tambour. Voir <i>Nettoyage page 5-11</i>.</li> <li>■ Le tambour est peut-être endommagé. Installez un nouveau tambour. Voir <i>Remplacement du tambour page 5-8</i>.</li> </ul>
 <p><b>Lignes noires le long de la page</b> Les pages imprimées présentent des taches de toner.</p>	<ul style="list-style-type: none"> <li>■ Nettoyez le fil corona primaire du tambour. Voir <i>Nettoyage du fil corona page 5-13</i>.</li> <li>■ Vérifiez que la languette de nettoyage du fil corona primaire est à sa position d'origine (▲).</li> <li>■ Le tambour est peut-être endommagé. Installez un nouveau tambour. Voir <i>Remplacement du tambour page 5-8</i>.</li> <li>■ La cartouche de toner est peut-être endommagée. Installez une nouvelle cartouche de toner. Voir <i>Remplacement de la cartouche de toner page 5-3</i>. Vérifiez qu'un morceau de papier déchiré n'est pas resté dans l'imprimante, recouvrant la fenêtre du scanner.</li> <li>■ L'ensemble de fixation est peut-être sale. Contactez votre revendeur ou votre service à la clientèle Brother.</li> </ul>

Exemples de mauvaise qualité d'impression	Recommandation
 <p data-bbox="142 625 513 678">Lignes blanches le long de la page</p>	<ul style="list-style-type: none"> <li data-bbox="537 317 1468 373">■ Essayez la fenêtre du scanner à l'aide d'un chiffon doux. Voir <i>Nettoyage de l'intérieur de l'imprimante</i> page 5-12.</li> <li data-bbox="537 384 1468 441">■ La cartouche de toner est peut-être endommagée. Installez une nouvelle cartouche de toner. Voir <i>Remplacement de la cartouche de toner</i> page 5-3.</li> </ul>
 <p data-bbox="167 1003 488 1035">Page imprimée de travers</p>	<ul style="list-style-type: none"> <li data-bbox="537 695 1503 751">■ Vérifiez que le papier ou autre support est chargé correctement dans le bac et que les guides ne sont pas trop serrés ou trop éloignés des bords.</li> <li data-bbox="537 762 1487 819">■ Ajustez les guides correctement. Voir <i>Impression sur papier ordinaire, papier fort ou transparents à partir du bac à papier</i> page 1-7.</li> <li data-bbox="537 829 1507 928">■ Si vous utilisez la fente d'alimentation manuelle, Voir <i>Impression sur papier ordinaire, papier fort ou transparents à partir de la fente d'alimentation manuelle</i> page 1-10.</li> <li data-bbox="537 938 1490 995">■ Le bac contient peut-être trop de papier. Voir <i>Impression sur papier ordinaire, papier fort ou transparents à partir du bac à papier</i> page 1-7.</li> <li data-bbox="537 1005 1479 1062">■ Vérifiez le type de papier et sa qualité. Voir <i>Quel type de papier utiliser ?</i> page 1-4.</li> </ul>
 <p data-bbox="167 1381 488 1413">Papier gondolé ou écorné</p>	<ul style="list-style-type: none"> <li data-bbox="537 1079 1507 1171">■ Vérifiez le type de papier et sa qualité. En cas de température ou de taux d'humidité élevés, le papier peut se gondoler. Voir <i>Quel type de papier utiliser ?</i> page 1-4.</li> <li data-bbox="537 1182 1507 1304">■ Si vous n'utilisez pas l'imprimante régulièrement, il est possible que le papier soit resté trop longtemps dans le bac. Retournez la pile et remplacez-la dans le bac. Essayez également de déramer la pile puis de la tourner à 180° dans le bac à papier.</li> </ul>
 <p data-bbox="180 1738 475 1770">Papier froissé ou plissé</p>	<ul style="list-style-type: none"> <li data-bbox="537 1430 1455 1486">■ Vérifiez que le papier est chargé correctement. Voir <i>Impression sur papier ordinaire, papier fort ou transparents à partir du bac à papier</i> page 1-7.</li> <li data-bbox="537 1497 1479 1554">■ Vérifiez le type de papier et sa qualité. Voir <i>Quel type de papier utiliser ?</i> page 1-4.</li> <li data-bbox="537 1564 1500 1621">■ Retournez la pile de papier dans le bac ou essayez de la tourner à 180° avant de la recharger dans le bac.</li> </ul>

## Résolution des problèmes d'impression

Problème	Recommandation
L'imprimante imprime de manière imprévisible ou elle imprime des données incorrectes.	<ul style="list-style-type: none"> <li>■ Vérifiez que le câble d'imprimante n'est pas trop long. Nous vous conseillons d'utiliser un câble parallèle ou USB d'une longueur inférieure à 2 mètres (6,5 pieds).</li> <li>■ Vérifiez que le câble de l'imprimante n'est pas endommagé ou cassé.</li> <li>■ Si vous utilisez un commutateur d'interface, retirez-le. Connectez l'ordinateur directement à l'imprimante et retentez l'impression.</li> <li>■ Vérifiez que vous avez sélectionné le bon pilote d'imprimante à l'aide de l'option <b>Définir par défaut</b>.</li> <li>■ Vérifiez que l'imprimante n'est pas raccordée à un port également connecté à un périphérique de stockage ou à un scanner. Otez tous les autres périphériques et connectez uniquement l'imprimante au port.</li> <li>■ Désactivez la fonction de contrôleur d'état de l'imprimante en cliquant sur le bouton <b>Options du périphérique</b> dans le pilote d'imprimante.</li> </ul>
L'imprimante n'imprime pas les pages d'un document dans leur intégralité. Un message d'erreur <b>MEM. PLEINE</b> est imprimé.	<ul style="list-style-type: none"> <li>■ Appuyez sur la touche <b>Go</b> pour imprimer les données qui subsistent dans la mémoire de l'imprimante. Si vous souhaitez supprimer ces données, annulez l'impression (voir <i>Annulation d'impression</i> page 3-7).</li> <li>■ Réduisez la résolution d'impression ou diminuez la complexité de votre document.</li> </ul>
L'imprimante n'imprime pas les pages d'un document dans leur intégralité. Un message d'erreur <b>SURCHARGE IMP</b> est imprimé.	<ul style="list-style-type: none"> <li>■ Appuyez sur la touche <b>Go</b> pour imprimer les données qui subsistent dans la mémoire de l'imprimante. Si vous souhaitez supprimer ces données, annulez l'impression (voir <i>Annulation d'impression</i> page 3-7).</li> <li>■ Si cela n'élimine pas l'erreur, diminuez la complexité de votre document ou réduisez la résolution d'impression.</li> <li>■ Réglez la fonction de protection de page sur <b>AUTO</b> à l'aide du pilote Windows® fourni ou du programme de console d'imprimante à distance.</li> <li>■ Modifiez les paramètres suivants dans le pilote Windows® fourni et retentez l'opération. Le paramétrage le mieux adapté dépend du document à traiter : <ul style="list-style-type: none"> <li>• Mode Graphique</li> <li>• Mode TrueType</li> <li>• Utiliser les polices TrueType® résidentes</li> </ul> </li> </ul>
Les en-têtes et pieds de page du document apparaissent à l'écran mais ne s'impriment pas.	<ul style="list-style-type: none"> <li>■ Réglez les marges supérieure et inférieure du document.</li> </ul>

## Caractéristiques techniques de l'imprimante

### Moteur

Modèle		HL-2030	HL-2040	HL-2070N
Technologie		Electrophotographique		
Vitesse d'impression		Jusqu'à 17 ppm (format Letter) Jusqu'à 16 ppm (format A4)	Jusqu'à 20 ppm (format Letter) Jusqu'à 20 ppm (format A4)	
Impression de la première page		Moins de 10 secondes* <sup>1</sup>		
Résolution	Windows <sup>®</sup> 95 et Windows NT <sup>®</sup> 4.0	Non applicable	HQ1200 600 ppp 300 ppp	
	Windows <sup>®</sup> 98/Me, Windows <sup>®</sup> 2000/XP	HQ1200 600 ppp 300 ppp		
	DOS	Non applicable	600 ppp	
	Mac OS <sup>®</sup>	HQ1200 600 ppp 300 ppp		
	Linux	600 ppp 300 ppp		

\*1 A partir du bac à papier

## Contrôleur

Modèle		HL-2030	HL-2040	HL-2070N	
<b>Processeur</b>		Fujitsu SPARClite 96 MHz		Fujitsu SPARClite 133 MHz	
<b>Mémoire</b>	Standard	8 Mo		16 Mo	
	Option	Non applicable			
<b>Interface</b>	Standard	Full-Speed USB 2.0 <sup>*2</sup>	Full-Speed USB 2.0 <sup>*2</sup> , Parallèle IEEE 1284	Full-Speed USB 2.0 <sup>*2</sup> , Parallèle IEEE 1284, 10/100BASE-TX	
	Option	Sans fil IEEE 802.11b (NC-2200w)	Sans fil IEEE 802.11b (NC-2200w) 10/100BASE-TX (NC-2100p)	Sans fil IEEE 802.11b (NC-2200w)	
<b>Connectivité réseau</b>	Protocoles	10/100BASE-TX	Non applicable		TCP/IP
		NC-2200w	TCP/IP		
		NC-2100p	Non applicable	TCP/IP, NetBEUI	Non applicable
	Outil de gestion		Non applicable		BRAdmin Professional <sup>*3</sup> Gestion à partir du Web <sup>*4</sup>
<b>Emulation</b>			GDI	PCL6, Epson FX-850, IBM ProPrinter XL	
<b>Polices résidentes</b>			Non applicable	49 polices vectorielles, 12 polices bitmap, 11 codes à barre <sup>*5</sup>	

\*2 Windows® 95 et Windows NT®4.0 ne gèrent pas USB.

\*3 Utilitaire original de gestion Windows® de Brother

\*4 Utilise un navigateur Web standard pour gérer l'appareil.

\*5 Code39, Interleaved 2 of 5, EAN-8, EAN-13, UPC-A, UPC-E, EAN-128, Codabar, FIM (US-PostNet), ISBN, Code128

## Logiciel

Modèle	HL-2030	HL-2040	HL-2070N
<b>Pilote d'imprimante</b>	Pilote GDI pour Windows® 98/Me, Windows® 2000/XP	Pilote GDI pour Windows® 95/98/Me, Windows NT® 4.0, Windows® 2000/XP	Pilote PCL pour Windows® 95/98/Me, Windows NT® 4.0, Windows® 2000/XP
	Non applicable		Pilote PCL générique pour Windows NT® 4.0, Windows® 2000/XP
	Pilote Laser Brother pour Mac OS® 9.1 à 9.2 et Mac OS® X 10.2.4 ou version ultérieure		
	Pilote d'imprimante GDI pour Linux		
<b>Utilitaires</b>	Aide interactive*6		Aide interactive*6 Assistant de déploiement de pilote*7

## Panneau de commande

Modèle	HL-2030	HL-2040	HL-2070N
<b>Témoins lumineux</b>	4 témoins lumineux		
<b>Touche</b>	1 touche		

## Gestion du papier

Modèle	HL-2030	HL-2040	HL-2070N
<b>Entrée du papier*8</b>	Fente d'alimentation manuelle	1 feuille	
	Bac à papier	250 feuilles	
<b>Sortie du papier*8</b>	Face imprimée dessous	100 feuilles	
<b>Duplex</b>	Duplex manuel		

\*6 Vidéos d'instructions pour la résolution des problèmes

\*7 L'Assistant de déploiement de pilote automatise l'installation d'une imprimante sur un réseau Peer-to-Peer.

\*8 Calculé avec du papier d'un grammage de 80 g/m<sup>2</sup> (21 lb)



## Spécifications du support

Modèle		HL-2030	HL-2040	HL-2070N
Types de support	Fente d'alimentation manuelle	Papier ordinaire, papier fort, papier recyclé, enveloppes, étiquettes et transparents		
	Bac à papier	Papier ordinaire, papier fort, papier recyclé et transparents <sup>*9</sup>		
Grammage du support	Fente d'alimentation manuelle	de 60 à 161 g/m <sup>2</sup> (de 16 à 43 lb)		
	Bac à papier	de 60 à 105 g/m <sup>2</sup> (de 16 à 28 lb)		
Tailles	Fente d'alimentation manuelle	Largeur : de 69,9 à 215,9 mm (de 2,75 à 8,5 po.) Longueur : de 116 à 406,4 mm (de 4,57 à 16 po.)		
	Bac à papier	A4, Letter, Legal <sup>*10</sup> , B5(JIS), B5(ISO), Executive, A5, A6, B6(ISO)		

## Fournitures

Modèle		HL-2030	HL-2040	HL-2070N
Toner	Démarrage <sup>*11</sup>	1 500 pages A4/Letter moyennant un taux de couverture de 5 %		
	Standard	2 500 pages A4/Letter moyennant un taux de couverture de 5 %		
Tambour		12 000 pages A4/Letter (1 page / tâche)		

## Dimensions / Poids

Modèle	HL-2030	HL-2040	HL-2070N
Dimensions (L × P × H)	371 × 361 × 165,5 mm (14,6 × 14,2 × 6,5 po.)		
Poids	Environ 5,4 kg (12,0 lb), ensemble tambour et cartouche de toner non compris Environ 6,5 kg (14,3 lb) ensemble tambour et cartouche de toner compris		

\*9 Jusqu'à 10 feuilles

\*10 Le papier au format Legal n'est pas disponible dans toutes les régions.

\*11 Sa disponibilité dépend du modèle de l'imprimante et du pays dans lequel elle a été achetée.

## Autre

Modèle		HL-2030	HL-2040	HL-2070N	
Consommation d'énergie	Impression	Moyenne 450 W à 25 °C (77 °F)			
	Attente	Moyenne 70 W à 25 °C (77 °F)			
	Veille	Moyenne 5 W		Moyenne 7 W	
Niveau de bruit	Pression sonore	Impression	Inférieur à 51 dB(A)		
		Attente	Inférieur à 30 dB(A)		
	Puissance sonore	Impression	6,2 B(A) (Les équipements de bureaux dont la puissance sonore atteint LWAd > 6,3 B(A) ne sont pas appropriés pour une utilisation dans des salles destinées à un travail intellectuel. En raison de leurs émissions sonores, ces équipements doivent être installés dans d'autres salles.)		
		Attente	4,3B(A)		
Facteurs écologiques	Veille	Oui			
	Economie de toner	Oui			

## Configuration requise

Version de la plateforme et du système d'exploitation		Vitesse du processeur	Minimum RAM	Recommandé RAM	Espace disque dur disponible
Windows®	95*12, 98, 98SE	486/66 MHz	8 Mo	16 Mo	40 Mo
	NT® Workstation 4.0*12	Pentium 75 MHz	16 Mo	32 Mo	50 Mo
	2000 Professional	Pentium 133 MHz	64 Mo	128 Mo	50 Mo
	Me	Pentium 150 MHz	32 Mo	64 Mo	50 Mo
	XP	Pentium 300 MHz	128 Mo	128 Mo	50 Mo
Apple® Macintosh®*13	OS® 9.1 à 9.2	Tous les modèles de base répondent aux exigences minimales.	32 Mo	64 Mo	50 Mo
	Mac OS® X 10.2.4 ou version ultérieure		128 Mo	160 Mo	

\*12 Windows® 95 et Windows NT®4.0 ne gèrent pas USB.

\*13 Power Macintosh doté d'un port original USB Apple pré-installé.

## Informations importantes pour le choix du papier

Cette rubrique fournit des informations utiles pour le choix du papier à utiliser avec cette imprimante.



### Remarque

Si vous utilisez un type de papier autre que celui recommandé, un bourrage de papier ou des problèmes d'alimentation risquent de se produire au niveau de l'imprimante. Voir *Papier recommandé* page 1-5.

### Avant d'acheter du papier en grosse quantité

Vérifiez que le papier choisi est bien adapté à l'imprimante.

### Papier pour photocopie sur papier ordinaire

Les types de papier correspondent à l'utilisation prévue : par exemple, certains types de papier sont adaptés à l'impression et d'autres à la copie. L'utilisation prévue est habituellement précisée sur l'emballage. Vérifiez l'emballage pour vous assurer que le papier choisi convient aux imprimantes laser. Choisissez un papier qui convient aux impressions laser.

### Grammage

Le grammage du papier généralement utilisé varie selon les pays. Nous vous conseillons d'utiliser des feuilles de papier dont le grammage est compris entre 75 et 90 g/m<sup>2</sup> (entre 20 et 24 lb), même si l'imprimante est capable d'utiliser du papier plus mince ou plus épais.

Unité	Europe	USA
g/m <sup>2</sup>	80 à 90	75 à 90
lb		20 à 24

### Papier sens machine ou sens travers

La fibre de la pulpe de papier est alignée au cours du processus de fabrication du papier. Dans le cas du papier sens machine, la fibre est parallèle au sens d'alimentation du papier.

Le papier est classé en 2 catégories : sens machine ou sens travers. Le sens de la fibre du papier sens machine est parallèle à la direction d'alimentation du papier dans l'imprimante. Le sens de la fibre du papier sens travers est perpendiculaire à la direction d'alimentation du papier dans l'imprimante. Bien que la plupart des papiers ordinaires pour copie soient sens machine, certains sont sens travers. Avec cette imprimante, nous vous conseillons d'utiliser du papier sens machine. Le papier sens travers n'est pas suffisamment résistant pour le chariot de l'imprimante.

## Papier acide et papier neutre

Le papier est classé en deux catégories "chimiques" : papier acide et papier neutre.

Bien que les méthodes modernes de fabrication du papier aient démarré avec du papier acide, le papier neutre prend maintenant la place du papier acide par souci de protection de l'environnement et de conservation.

Cependant, de nombreuses formes de papier acide se retrouvent dans le papier recyclé. Avec cette imprimante, nous vous conseillons d'utiliser du papier neutre.

Vous pouvez vous servir d'un crayon de contrôle de l'acidité du papier pour distinguer le papier acide du papier neutre.

## Surface d'impression

Les caractéristiques peuvent varier plus ou moins entre le recto et le verso de la feuille de papier.

En général, le côté prévu pour l'ouverture de l'emballage d'une rame de papier correspond à la face d'impression. Respectez les indications de face d'impression qui peuvent figurer sur l'emballage du papier. La face d'impression est généralement indiquée par une flèche.

## Teneur en humidité

Par teneur en humidité, on entend la quantité d'eau restant dans le papier après sa fabrication. Il s'agit de l'une des caractéristiques les plus importantes du papier. Elle peut varier considérablement en fonction des conditions de stockage, mais la teneur en eau du papier correspond généralement à environ 5 % de son poids. Parce que le papier absorbe l'eau, cette teneur en eau peut atteindre environ 10 % dans des conditions de forte humidité. Lorsque la teneur en eau augmente, les caractéristiques du papier se modifient considérablement. La fixation du toner, par exemple, peut devenir plus difficile. Pour le stockage du papier et pendant son utilisation, nous vous conseillons d'opérer dans un environnement où l'humidité ambiante se situe entre 50 et 60 %.

## Estimation du grammage

g/m <sup>2</sup>	lb	
	Fort	Index
60	16	
64	17	
75	20	
90	24	
105	28	
120	32	
135	36	
161	43	90
200	53	110

## Format du papier

<b>Format du papier</b>	<b>mm</b>	<b>po.</b>
<b>Letter</b>		8,5 × 11 po.
<b>Legal</b>		8,5 × 14 po.
<b>Executive</b>		7,25 × 10,5 po.
<b>A4</b>	210 × 297 mm	
<b>A5</b>	148 × 210 mm	
<b>A6</b>	105 × 148 mm	
<b>Enveloppe Monarch</b>		3,875 × 7,5 po.
<b>Enveloppe #9</b>		3,875 × 8,9 po.
<b>Enveloppe #10</b>		4,12 × 9,5 po.
<b>Enveloppe #11</b>		4,5 × 10,375 po.
<b>Enveloppe DL</b>	110 × 220 mm	
<b>Enveloppe C5</b>	162 × 229 mm	
<b>Enveloppe C6</b>	114 × 162 mm	
<b>B5 (JIS)</b>	182 × 257 mm	
<b>B5 (ISO)</b>	176 × 250 mm	
<b>B6</b>	125 × 176 mm	
<b>Folio</b>		8,5 × 13 po.

## Jeux de symboles et de caractères (pour le modèle HL-2070N)

Pour les modes d'émulation des imprimantes HP LaserJet, IBM Proprinter XL et EPSON FX-850, vous pouvez sélectionner les jeux de symboles et de caractères à l'aide d'un navigateur Web ou de la console d'imprimante à distance.

A

### Utilisation d'un navigateur Web

---

Pour utiliser un navigateur Web, procédez comme suit.

- 1 Tapez `http://adresse IP de l'imprimante/` dans le navigateur.  
Par exemple : `http://192.168.1.2/` (si l'adresse IP de l'imprimante est 192.168.1.2)
- 2 Cliquez sur **Paramètres de l'imprimante**.
- 3 Entrez un nom d'utilisateur et un mot de passe. Le nom d'utilisateur par défaut est `admin` et le mot de passe par défaut est `access`.
- 4 Cliquez sur **OK**.
- 5 Sélectionnez l'onglet **HP LaserJet, IBM Proprinter XL ou EPSON FX-850**, puis cliquez sur **Définition de la police**.
- 6 Dans la liste déroulante **Jeu de symboles**, sélectionnez le jeu de symboles que vous souhaitez utiliser.

### Utilisation de la console d'imprimante à distance

---

Pour utiliser la console d'imprimante à distance, procédez comme suit.

#### Pour Windows®

- 1 Insérez le CD dans le lecteur de CD-ROM et refermez l'écran d'accueil lorsqu'il s'affiche.
- 2 Ouvrez Windows® Explorer et sélectionnez le lecteur de CD-ROM.
- 3 Double-cliquez sur le dossier **RPC**.
- 4 Reportez-vous au document **PDF RPC\_User's\_Guide.pdf** pour savoir comment installer et utiliser la console d'imprimante à distance.

#### Pour Macintosh®

- 1 Insérez le CD dans le lecteur de CD-ROM. Sur le bureau, double-cliquez sur l'icône **HL2000**.
- 2 Double-cliquez sur le dossier **RPC**.
- 3 Reportez-vous au document **PDF RPC\_User's\_Guide.pdf** pour savoir comment installer et utiliser la console d'imprimante à distance.

## Liste des jeux de symboles et de caractères

---

### Jeux de symboles OCR

Quand vous choisissez OCR-A ou OCR-B, le jeu de symboles correspondant est toujours utilisé.

OCR A (00)

OCR B (10)

**Mode HP LaserJet**

ABICOMP Brésil / Portugal (13P)	ABICOMP International (14P)
Desktop (7J)	Grec8 (8G)
HP Allemand (0G)	HP Espagnol (1S)
ISO Latin1 (0N)	ISO Latin2 (2N)
ISO Latin5 (5N)	ISO Latin6 (6N)
ISO2 IRV (2U)	ISO4 UK (1E)
ISO5 ASCII (0U)	ISO10 Suédois (3S)
ISO11 Suédois (0S)	ISO14 JIS ASCII (0K)
ISO15 Italien (0I)	ISO16 Portugais (4S)
ISO17 Espagnol (2S)	ISO21 Allemand (1G)
ISO25 Français (0F)	ISO57 Chinois (2K)
ISO60 Norvégien1 (0D)	ISO61 Norvégien2 (1D)
ISO69 Français (1F)	ISO84 Portugais (5S)
ISO85 Espagnol (6S)	ISO8859 / 7 Latin / Grec (12N)
ISO8859 / 15 Latin (9N)	ISO8859 / 15 Latin / Cyrillique (10N)
Legal (1U)	Math-8 (8M)
MC Text (12J)	MS Publishing (6J)
PC8 (10U)	PC8 Bulgare (13R)
PC8 D/N (11U)	PC8 Grec alternatif (437G) (14G)
PC8 Latin / Grec (12G)	PC8 PC Nova (27Q)
PC8 Turc (9T)	PC775 (26U)
PC850 Multilingue (12U)	PC851 Grec (10G)
PC852 Europe de l'est (17U)	PC853 Latin3 (Turc) (18U)
PC855 Cyrillique (10R)	PC857 Latin5 (Turc) (16U)
PC858 Euro multilingue (13U)	PC860 Portugal (20U)
PC861 Islande (21U)	PC863 Français canadien (23U)
PC865 Nordique (25U)	PC866 Cyrillique (3R)
PC869 Grec (11G)	PC1004 (9J)
Pi Font (15U)	PS Math (5M)
PS Text (10J)	Roman8 (8U)
Roman9 (4U)	Extension romaine (0E)
Russe-GOST (12R)	Symbol (19M)
Turc8 (8T)	Ukrainien (14R)
Ventura Math (6M)	Ventura Intl (13J)
Ventura US (14J)	Windows 3.0 (9U)

Windows Baltic (19L)  
Windows Grec (9G)  
Windows Latin2 (9E)  
Windings (579L)

Windows Cyrillique (9R)  
Windows Latin1 (19U)  
Windows Latin5 (5T)

## Mode IBM

PC8  
PC8 Turc  
PC852 Europe de l'est  
PC863 Français canadien

PC8 D/N  
PC850 Multilingue  
PC860 Portugal  
PC865 Nordique

## Mode Epson

Danois I  
Néerlandais  
Français II  
Italien  
Japonais  
PC8 D/N  
PC850 Multilingue  
PC860 Portugal  
PC865 Nordique  
Espagnol  
ASCII ANGLAIS I  
ASCII AMÉRICAIN

Danois II  
Français I  
Allemand  
Norvégien  
PC8  
PC8 Turc  
PC852 Europe de l'est  
PC863 Français canadien  
Sud-africain  
Suédois  
ASCII ANGL. II



## Numéros Brother

**IMPORTANT** : pour toute question d'ordre technique ou d'exploitation, vous devez appeler le pays où vous avez acheté l'imprimante. Les appels doivent *émaner* du pays concerné.

### Enregistrement de votre produit

En enregistrant votre produit Brother, vous serez inscrit comme propriétaire initial du produit.

Votre enregistrement auprès de Brother :

- peut tenir lieu de preuve de la date d'achat de votre produit au cas où vous perdriez la facture ;
- peut être utilisé à l'appui d'une demande d'indemnité présentée par vous en cas de perte du produit couverte par une assurance ; et,
- nous aidera à vous informer des promotions et des évolutions concernant votre produit.

Veillez remplir le formulaire d'enregistrement de garantie Brother ou opter pour une façon pratique et efficace d'enregistrer votre nouveau produit en ligne en vous rendant à l'adresse Internet

<http://www.brother.com/registration/>

### Foire aux questions (FAQ)

Le Centre de Solutions Brother regroupe en une adresse toutes les réponses à vos besoins d'impression. Vous pouvez télécharger la toute dernière version des pilotes, logiciels et utilitaires, consulter la Foire aux Questions et les conseils de dépistage des anomalies pour découvrir comment exploiter au mieux votre produit Brother.

<http://solutions.brother.com>

Le centre propose aussi les dernières mises à jour des pilotes Brother.

### Service à la clientèle

Rendez-vous à l'adresse <http://www.brother.com> pour obtenir les coordonnées de votre agence Brother locale.

### Emplacement des centres d'entretien

Pour obtenir l'adresse des centres d'entretien en Europe, veuillez contacter votre agence Brother locale. Vous trouverez les adresses et numéros de téléphone des bureaux européens sur le site [www.brother.com](http://www.brother.com), en sélectionnant votre pays.

#### Adresses Internet

Site Web général de Brother : <http://www.brother.com>

Pour la Foire aux questions (FAQ), le service après-vente, les questions techniques, les derniers pilotes et les utilitaires : <http://solutions.brother.com>

## Informations importantes : réglementations

### Perturbations radioélectriques (modèle 220-240 volts uniquement)

Cette imprimante est conforme à la norme EN55022 (Publication CISPR 22)/Classe B.

Avant d'utiliser ce produit, vérifiez que vous utilisez l'un des câbles d'interface suivants :

1. Un câble d'interface parallèle blindé à paire torsadée portant la marque "IEEE 1284 compliant"
2. Un câble USB

Ce câble ne doit pas mesurer plus de 2 mètres de long.

### Déclaration de conformité au programme international ENERGY STAR®

L'objectif du programme international ENERGY STAR® est de promouvoir le développement et l'utilisation de matériels de bureau à faible consommation d'énergie.

En tant que partenaire du programme international ENERGY STAR®, Brother Industries, Ltd. confirme que ce produit répond aux directives prescrites par ledit programme en matière d'efficacité énergétique.

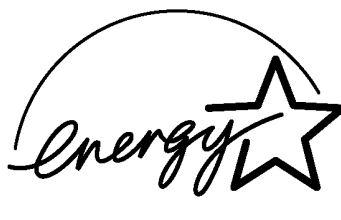

## Spécification CEI 60825-1 (modèle 220-240 volts uniquement)

Cette imprimante est un produit laser de classe 1 selon les caractéristiques définies dans la norme CEI 60825-1. L'étiquette illustrée ci-dessous est apposée dans les pays qui l'exigent.



Cette imprimante renferme une diode à laser de classe 3B qui émet un rayon laser invisible dans l'ensemble scanner. A ce titre, il est impératif de ne jamais ouvrir l'ensemble scanner.

**Attention :** l'utilisation de commandes ou de réglages, ou l'exécution de procédures autres que ceux ou celles spécifié(e)s dans le présent guide sont susceptibles de se traduire par une exposition à des rayonnements dangereux.

**Pour la Finlande et la Suède**  
**LUOKAN 1 LASERLAITE**  
**KLASS 1 LASER APPARAT**

**Varoitus!** Laitteen käyttäminen muulla kuin tässä käyttöohjeessa mainitulla tavalla saattaa altistaa käyttäjän turvallisuusluokan 1 ylittävälle näkymättömälle lasersäteilylle.

**Varning** Om apparaten används på annat sätt än i denna Bruksanvisning specificerats, kan användaren utsättas för osynlig laserstrålning, som överskrider gränsen för laserklass 1.

### Rayons laser internes

Puissance maximale des rayons : 5 mW

Longueur d'onde : 770 à 810 nm

Classe de laser : classe 3B

## IMPORTANT - Pour votre sécurité

Pour que la fiche d'alimentation fournie avec l'appareil puisse être utilisée sans risque, celle-ci doit impérativement être connectée à une prise secteur standard, correctement mise à la terre à l'aide d'une installation électrique standard.

Les cordons de rallonge utilisés avec cette imprimante doivent impérativement comporter une fiche à trois broches et être correctement câblés pour offrir une mise à la terre adéquate. Les rallonges électriques dont le câblage n'est pas adéquat risquent d'endommager l'équipement et d'entraîner des blessures graves pour l'utilisateur.

Le fonctionnement satisfaisant du matériel n'implique pas pour autant une mise à la terre et une installation parfaitement sûres. Pour votre sécurité, en cas de doute sur l'efficacité du dispositif de mise à la terre, veuillez contacter un électricien qualifié.

### Sectionneur d'alimentation

Cette imprimante doit être installée près d'une prise secteur aisément accessible. En cas d'urgence, vous devez débrancher le câble d'alimentation de la prise secteur afin d'isoler complètement le système.

### Mise en garde concernant la connexion LAN (modèle HL-2070N uniquement)

Branchez cet appareil à une connexion LAN non exposée à des surtensions.

### Réseau de distribution informatique (pour la Norvège uniquement)

Ce produit est également conçu pour un réseau de distribution informatique d'une tension entre phases de 230 V.

### Informations de câblage (pour le Royaume-Uni uniquement)

#### Important

Si vous devez remplacer le fusible de la prise, veuillez utiliser un fusible approuvé par ASTA et conforme à la norme BS1362, dont le calibre est identique à celui du fusible remplacé.

Remplacez toujours le couvercle du fusible. N'utilisez jamais de prise qui n'a pas de couvercle.

Attention : cette imprimante doit être reliée à la terre.

Le code de couleurs utilisé pour les câbles est le suivant :

<b>Vert et jaune :</b>	<b>terre</b>
<b>Bleu :</b>	<b>neutre</b>
<b>Marron :</b>	<b>sous tension</b>

En cas de doute, contactez un électricien qualifié.



**EC Declaration of Conformity**

**Manufacturer**

Brother Industries Ltd.,  
15-1, Naeshiro-cho, Mizuho-ku,  
Nagoya 467-8561, Japan

**Plant**

Brother Corporation (Asia) Ltd.,  
Brother Buji Nan Ling Factory,  
Gold Garden Ind., Nan Ling Village,  
Buji, Rong Gang, Shenzhen, China

Herewith declare that:

**Products description** : Laser Printer  
**Product Name** : HL-2030, HL-2040, HL-2070N  
**Model Number** : HL-20

are in conformity with provisions of the Directives applied : Low Voltage Directive 73/23/EEC (as amended by 93/68/EEC) and the Electromagnetic Compatibility Directive 89/336/EEC (as amended by 91/263/EEC and 92/31/EEC and 93/68/EEC).

Harmonized standards applied :

Safety : EN60950:2000

EMC : EN55022:1998 Class B  
EN55024:1998 + A1:2001  
EN61000-3-2:2000  
EN61000-3-3:1995 + A1:2001

Year in which CE marking was first affixed : 2004

Issued by : Brother Industries, Ltd.

Date : 29th June, 2004

Place : Nagoya, Japan

Signature :

Takashi Maeda  
Manager  
Quality Management Group  
Quality Management Dept.  
Information & Document Company

## Déclaration de conformité pour la CE

### Le fabricant

Brother Industries Ltd.,  
15-1, Naeshiro-cho, Mizuho-ku,  
Nagoya 467-8561, Japon

### L'usine

Brother Corporation (Asie) Ltd.,  
Brother Buji Nan Ling Factory,  
Gold Garden Ind., Nan Ling Village,  
Buji, Rong Gang, Shenzhen, Chine

déclarent par la présente que :

Description des produits : Imprimantes laser  
Nom des produits : HL-2030, HL-2040, HL-2070N  
Numéro du modèle : HL-20

sont conformes aux dispositions des Directives appliquées : Directive en matière de basses tensions 73/23/EEC (telle que modifiée par 93/68/EEC) et Directive en matière de compatibilité électromagnétique 89/336/EEC (telle que modifiée par 91/263/EEC, 92/31/EEC et 93/68/EEC).

Normes harmonisées respectées :

Sécurité	EN60950:2000
EMC	EN55022:1998 Classe B EN55024:1998 + A1:2001 EN61000-3-2:2000 EN61000-3-3:1995 + A1:2001

Année d'apposition du label CE : 2004

Délivré par : Brother Industries, Ltd.

Date : 29 juin 2004

Lieu : Nagoya, Japon

Signature :

---

Takashi Maeda  
Responsable  
Groupe Management de la qualité  
Service de gestion de la qualité  
Société Information & Document

## Numéros Brother

**IMPORTANT : pour toute question d'ordre technique ou d'exploitation, vous devez appeler le pays où vous avez acheté l'imprimante. Les appels doivent émaner du pays concerné.**

## Enregistrement de votre produit

---

En enregistrant votre produit avec Brother International Corporation, vous serez inscrit comme le propriétaire initial du produit.

Votre enregistrement auprès de Brother :

- peut tenir lieu de preuve de la date d'achat de votre produit au cas où vous perdriez la facture ;
- peut être utilisé à l'appui d'une demande d'indemnité présentée par vous en cas de perte du produit couverte par une assurance ; et,
- nous aidera à vous informer des promotions et des évolutions concernant votre produit.

Veillez remplir le formulaire d'enregistrement de garantie Brother ou opter pour une façon pratique et efficace d'enregistrer votre nouveau produit en ligne en vous rendant à l'adresse Internet

<http://www.brother.com/registration/>

## Foire aux questions (FAQ)

---

Le Centre de Solutions Brother regroupe en une adresse toutes les réponses à vos besoins d'impression. Vous pouvez télécharger la toute dernière version des logiciels et utilitaires, consulter la Foire aux Questions et les conseils de dépistage des anomalies pour découvrir comment exploiter au mieux votre produit Brother.

<http://solutions.brother.com>

Le centre propose aussi les dernières mises à jour des pilotes Brother.

## Service à la clientèle

---

**Aux Etats-Unis :** 1-800-276-7746  
**Au Canada :** 1-877-BROTHER

Pour nous faire part de vos commentaires ou suggestions, veuillez écrire à :

**Aux ETATS-UNIS :** Printer Customer Support  
Brother International Corporation  
15 Musick  
Irvine, CA 92618

**Au Canada :** Brother International Corporation (Canada), Ltd.  
- Marketing Dept.  
1, rue de l'Hôtel de Ville  
Dollard-des-Ormeaux, PQ, Canada H9B 3H6

## **Recherche des centres d'entretien (Etats-Unis uniquement)**

---

Pour obtenir l'adresse d'un centre d'entretien agréé Brother, veuillez composer le 1-800-284-4357.

## **Recherche des centres d'entretien (Canada uniquement)**

---

Pour obtenir l'adresse d'un centre d'entretien agréé Brother, veuillez composer le 1-877-BROTHER.

## **Système Fax-Back de Brother (Etats-Unis uniquement)**

---

Brother offre un système convivial de fax à la demande Fax-Back qui vous permet d'obtenir instantanément une réponse aux questions techniques les plus fréquentes et des informations sur les produits. Ce service est disponible 24 heures sur 24 et 7 jours sur 7. Vous pouvez demander l'envoi des informations au télécopieur de votre choix.

Appelez le numéro indiqué ci-dessous et suivez les instructions enregistrées pour recevoir un fax sur la façon d'utiliser le système, ainsi qu'un index des sujets couverts par le système.

**Aux Etats-Unis uniquement** 1-800-521-2846

Adresses Internet

Site Web général de Brother : <http://www.brother.com>

Pour la Foire aux questions (FAQ), le service après-vente, les questions techniques, les derniers pilotes et les utilitaires : <http://solutions.brother.com>

(Etats-Unis uniquement) Pour les accessoires et fournitures Brother : <http://www.brothermall.com>



# Informations importantes : réglementations

## Déclaration de conformité FCC (Federal Communications Commission) (pour les Etats-Unis)

Partie responsable :

Brother International Corporation  
100 Somerset Corporate Boulevard  
P.O. Box 6911  
Bridgewater, NJ 08807-0911  
Etats-Unis  
Téléphone : (908) 704-1700

déclare que les produits

Noms des produits : Laser Printer HL-2040 et HL-2070N

Numéro du modèle : HL-20

sont conformes à la Partie 15 des réglementations FCC. L'utilisation de ces produits est sujette aux conditions suivantes : (1) le présent appareil ne doit causer aucunes interférences nuisibles et (2) doit accepter toutes interférences reçues, y compris les interférences pouvant entraîner un fonctionnement indésirable.

Le présent équipement a été testé et reconnu conforme aux limites imposées pour les appareils numériques de Classe B, selon la Partie 15 des réglementations FCC. L'objectif de ces limites est de garantir une protection raisonnable contre toutes interférences nuisibles dans les installations domestiques. Le présent équipement génère, utilise et peut émettre des ondes de fréquence radio et, en cas d'installation et d'utilisation non conformes aux présentes instructions, peut entraîner des interférences nuisibles aux communications radio. Cependant, il n'existe aucune garantie que les interférences ne se produiront pas dans une installation particulière. Si le présent équipement cause des interférences nuisibles à la réception radio ou télévisuelle, pouvant être déterminées en éteignant l'équipement et en le rallumant, nous conseillons à l'utilisateur d'essayer de remédier à ce problème en suivant une ou plusieurs des procédures ci-dessous :

- Réorientez ou déplacez l'antenne de réception.
- Eloignez davantage l'équipement du récepteur.
- Branchez l'équipement sur une prise secteur appartenant à un circuit différent de celui sur lequel le récepteur est branché.
- Renseignez-vous auprès de votre revendeur ou d'un technicien spécialisé en radio/TV.

### Important

Vous devez utiliser un câble d'interface blindé de façon à respecter les limites imposées pour les appareils numériques de Classe B.

Toute modification apportée au présent équipement sans l'accord expresse de Brother Industries, Ltd peut entraîner l'annulation du droit de l'utilisateur à se servir de l'équipement.

## **Déclaration de conformité aux prescriptions de Industry Canada (pour le Canada)**

---

Le présent appareil numérique de Classe B est conforme à la norme canadienne ICES-003.

Le présent appareil numérique de Classe B est conforme à la norme canadienne NMB-003.

C

## **Déclaration de conformité au programme international ENERGY STAR®**

---

L'objectif du programme international ENERGY STAR® est de promouvoir le développement et l'utilisation de matériels de bureau à faible consommation d'énergie.

En tant que partenaire du programme international ENERGY STAR®, Brother Industries, Ltd. confirme que ce produit répond aux directives prescrites par ledit programme en matière d'efficacité énergétique.

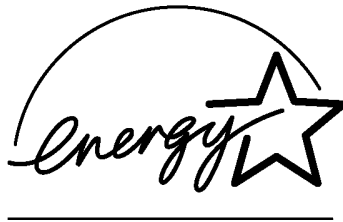

# Avis concernant la sécurité laser

## Sécurité laser (modèle 100-120 volts uniquement)

La présente imprimante est un produit laser de la Classe 1, certifié conforme à la norme américaine sur les performances de rayonnement du DHHS (Department of Health and Human Services) selon la loi américaine de 1968 sur le contrôle des rayonnements pour la santé et la sécurité (Radiation Control for Health and Safety Act). Cela signifie que l'imprimante n'émet aucun rayonnement laser dangereux.

Les rayonnements émis dans l'imprimante étant entièrement confinés à l'intérieur des enveloppes protectrices et des capots externes, aucun rayonnement laser ne peut s'échapper de l'appareil lors de son utilisation.

## Réglementations FDA (modèle 100-120 volt uniquement)

La Food and Drug Administration (FDA) des Etats-Unis a imposé des réglementations pour les produits laser fabriqués depuis le 2 août 1976 inclus. Le respect de ces réglementations est obligatoire pour les produits vendus aux Etats-Unis. L'une des étiquettes suivantes, située au dos de l'imprimante, indique la conformité aux réglementations FDA et doit être apposée sur les produits laser vendus aux Etats-Unis.

**FABRICATION :**

Brother Industries, Ltd.,

15-1 Naeshiro-cho Mizuho-ku Nagoya, 467-8561 Japon

Le présent produit est conforme aux normes de performances FDA américaines relatives aux produits laser, sauf pour les dérogations suivant l'avis n° 50 en matière de sécurité laser, daté du 26 juillet 2001.

**FABRICATION :**

Brother Corporation (Asia) Ltd. Brother Buji Nan Ling Factory

Gold Garden Ind., Nan Ling Village, Buji, Rong Gang, Shenzhen, CHINE

Le présent produit est conforme aux normes de performances FDA américaines relatives aux produits laser, sauf pour les dérogations suivant l'avis n° 50 en matière de sécurité laser, daté du 26 juillet 2001.

**Attention :** l'utilisation de commandes ou de réglages, ou l'exécution de procédures autres que ceux ou celles spécifiés dans le présent guide sont susceptibles de se traduire par une exposition à des rayonnements dangereux.

### Rayons laser internes

Puissance maximale des rayons : 5 mW

Longueur d'onde : 770 à 810 nm

Classe de laser : classe 3B

## **IMPORTANT - Pour votre sécurité**

Pour que la fiche d'alimentation fournie avec l'appareil puisse être utilisée sans risque, celle-ci doit impérativement être connectée à une prise secteur standard, correctement mise à la terre à l'aide d'une installation électrique standard.

Les cordons de rallonge utilisés avec cette imprimante doivent impérativement comporter une fiche à trois broches et être correctement câblés pour offrir une mise à la terre adéquate. Les rallonges électriques dont le câblage n'est pas adéquat risquent d'endommager l'équipement et d'entraîner des blessures graves pour l'utilisateur.

Le fonctionnement satisfaisant du matériel n'implique pas pour autant une mise à la terre et une installation parfaitement sûres. Pour votre sécurité, en cas de doute sur l'efficacité du dispositif de mise à la terre, veuillez contacter un électricien qualifié.

### **Sectionneur d'alimentation**

Cette imprimante doit être installée près d'une prise secteur aisément accessible. En cas d'urgence, vous devez débrancher le câble d'alimentation de la prise secteur afin d'isoler complètement le système.

### **Mise en garde concernant la connexion LAN (modèle HL-2070N uniquement)**

Branchez cet appareil à une connexion LAN non exposée à des surtensions.

**A**

Accessoires ..... 4-1  
 Alimentation électrique ..... 1-3  
 Annulation d'impression ..... 3-7  
 Appel technicien ..... 3-5  
 Assistant de déploiement de pilote ..... 2-16

**B**

Bourrages ..... 3-4, 6-5  
 BRAdmin Professional ..... 2-16  
 Brother Solutions Center ..... 2-1

**C**

Caractéristiques ..... A-1  
 Cartouche de toner ..... 5-2, A-4  
 Centres d'entretien (Europe et autres pays)  
 ..... B-1  
 Centres d'entretien (USA/Canada) ..... C-2  
 Configuration requise ..... A-5  
 Connectivité réseau ..... A-2  
 Console d'imprimante à distance .. 2-17, A-9  
 Contenu de l'emballage ..... 1-1

**D**

Dimensions ..... A-4

**E**

Emulation ..... A-2  
 Enregistrement de votre produit ..... B-1, C-1  
 Enveloppes ..... 1-13, 1-16  
 Erreur de position de cartouche ..... 3-3

**F**

Fenêtre du scanner ..... 5-13  
 Fente d'alimentation manuelle  
 ..... 1-10, 1-13, 1-18  
 Fil corona ..... 5-6, 5-13, 5-14  
 Fin de la durée de vie du tambour ..... 3-3

**G**

Gestion du papier ..... A-3

**I**

Impression d'une page test ..... 3-8  
 Impression duplex ..... 1-17  
 Impression duplex manuelle ..... 1-17  
 Interface ..... A-2

**J**

Jeux de caractères ..... A-9

**L**

Linux ..... 2-1  
 Logiciel d'impression en réseau ..... 2-16  
 Logiciels ..... 2-16

**M**

Macintosh® ..... 2-12  
 Marques ..... III  
 Mémoire ..... A-2  
 Mémoire pleine ..... 3-4  
 Messages d'erreur ..... 6-2, 6-3

**N**

NC-2100p ..... 4-2  
 NC-2200w ..... 4-1  
 Nettoyage ..... 5-11

**O**

Onglet Assistance ..... 2-11  
 Onglet Avancé ..... 2-4  
 Onglet Élémentaire ..... 2-3  
 Onglet Paramètres de bac ..... 2-10  
 Options du périphérique ..... 2-6

**P**

Panneau de commande ..... 3-1, A-3  
 Papier ..... 1-4, A-6  
 Papier ordinaire ..... 1-5  
 Paramètres de l'imprimante ..... 3-9  
 Pas de papier dans la fente d'alim. manuelle  
 ..... 3-4  
 Pilote d'imprimante ..... 2-3, 2-14, A-3  
 Poids ..... A-4  
 Polices ..... 3-10, A-2

Poussière sur le tambour ..... 3-4  
 Processeur ..... A-2

## Q

---

Qualité d'impression ..... 6-10

## R

---

Réimpression ..... 2-7, 3-7  
 Réseau ..... 2-16

## S

---

Sans papier ..... 3-3  
 Sélection automatique d'émulation ..... 2-17  
 Serveur d'impression ..... 4-1, 4-2  
 Spécifications du support ..... A-4  
 Supports d'impression ..... 1-4  
 Surcharge à l'impression ..... 3-4  
 Symbole ..... A-9

## T

---

Tambour ..... 5-7, A-4  
 Tambour OPC ..... 6-12  
 Témoins lumineux ..... 3-1  
 Toner insuffisant ..... 3-2  
 Toner vide ..... 3-3, 5-3  
 Touche du panneau de commande ..... 3-7

## U

---

Utilitaires ..... A-3

## V

---

Vue arrière ..... 1-2  
 Vue avant ..... 1-2

## W

---

Web BRAdmin ..... 2-16

## Z

---

Zone imprimable ..... 1-6